EL DIARIO PALENTINO

Fundado en 1882 y 1890

N.º REFUNDIDO 2.651

TELEFONOS
1526 IMPRENTA
1353 REDACCIÓN
2606 ADMINISTRACIÓN

EL DIA DE PALENCIA

(Franqueo concertado)

DIRECCIONES
DIRECCIÓN Y TALLERES: MAYOR, 147-151
APARTADO DE CORREOS, 17

SABADO 9 NOVIEMBRE 1957

EDICION MADRUGADA 1'20 pts.

Operan directamente en el corazón de una niña

Minneápolis, 7.—Marie Line Christian, de dos años, que padecía un defecto de corazón congenital, ha sufrido una operación de dos horas y media en el hospital de la Universidad de Minnesota. Los médicos dicen que la niña se encuentra «muy bien».

La pequeña paciente tenía un paso entre dos vasos del corazón y los cirujanos lo han cerrado. Los médicos franceses dijeron que la pequeña no tenía salvación si no era un éxito la operación que debería realizarse en Minnesota.

El Papa recibe en audiencia a cinco Prelados españoles

Ciudad del Vaticano, 7.—Esta mañana, en la residencia veraniega de Castelgandolfo, Su Santidad el Papa han concedido audiencia especial a cinco obispos españoles: Monseñor Vicente Enrique Tarancón, obispo de Solsona; Monseñor Font y Andreu, obispo de San Sebastián; Monseñor Manuel Llopis Ivorra, obispo de Coria (Cáceres); Monseñor Inocencio Rodríguez Díez, obispo de Cuenca y a Monseñor León Villauendas Polo, obispo de Teruel.

Eisenhower ha dicho:

"Los satélites de la tierra no tienen un efecto directo sobre la seguridad de las naciones"

"Aunque los soviets están por delante en algunos campos, la fuerza militar del mundo libre es, con mucho, superior a la de todos los países comunistas"

"Lo que el mundo necesita, más que una etapa gigante en el espacio exterior, es un paso gigante hacia la paz"

WASHINGTON, 8.

El presidente Eisenhower ha pronunciado ayer noche un discurso por radio y televisión a toda la nación. Su texto condensado es el siguiente:

«Mi tema de esta noche es «La ciencia en la seguridad nacional»... Voy a presentar los hechos ante vosotros tal como están, los agradables y los desagradables. Algunos de estos hechos son tranquilizadores. Otros no lo son. Algunos requieren que continuemos decididamente las líneas de acción comenzadas ahora. Otros, al contrario, hacen necesaria una nueva acción. Y aún quedan algunos que hacen preciso nuevos esfuerzos. Después de presentar ante vosotros estos hechos y necesidad, pasaré a proponer un programa de acción, programa que necesitará del apoyo enérgico, no sólo del Gobierno, sino de todos nosotros, si queremos que tenga alguna probabilidad de éxito».

NORTEAMERICA ES FUERTE

"Por ahora, Norteamérica es fuerte. Nuestra nación tiene hoy, como ha tenido durante algunos años, suficiente poder en sus fuerzas ofensivas y defensivas para llegar casi al aniquilamiento de las potencialidades de cualquier otro país. En nuestra gran familia de proyectiles dirigidos, tenemos armas adaptadas a cualquier clase de distancia, lanzamiento y empleo. Hay en la actualidad 38 tipos diferentes, unos ya en operación y otros en desarrollo. Todos los buques de combate de la Marina, construídos desde 1955, tienen proyectiles dirigidos en lugar de, o además de cañones. La Marina tiene en ambos Océanes submarinos que pueden elevarse a la superficie y lanzar, en cuestión de minutos, un proyectil que lleve una cabeza de guerra nuclear y sumergirse inmediatamente, mientras el proyectil se dirige a un blanco y objetivo situado a cientos de kilómetros. La Marina posee una bomba atómica para las profundidades. Todos nuestros aviones interceptores están equipados con proyectiles dirigidos para la lucha en el aire. Muchas de las tradicionales funciones de la artillería del Ejército y de la Aviación de apoyo han sido adoptadas por los proyectiles dirigidos. Cuatro batallones con proyectiles "Corporal" sólo son equivalentes en potencia de fuego a toda la artillería utilizada en la segunda guerra mundial. Algunos de estos proyectiles tienen mecanismos para buscar y destruir un objetivo situado a muchos kilómetros de distancia. Así, el otro día, un proyectil "Bomarc", buscó por sí solo un avión sin pilotar a cien kilómetros de distancia y le destruyó. Exceptuando sólo un pequeño número de B-36, casi todos los aviones de nuestras unidades de combate son posteriores a la guerra de Corea. El bombardeo a reacción B-35, apoyado por cazas, es el tipo medio de nuestros aviones. Un B-52 puede transportar tanta capacidad destructiva como la equivalente a todos los bombarderos que actuaron durante toda la segunda guerra mundial. Pero el B-52, a su vez, será sustituído por el bombardero supersónico B-58".

SUBMARINOS ATOMICOS

"Han sido puestos en servicio submarinos atómicos. Uno de ellos se mantuvo durante 16 días sin emerger a la superficie. Otro permaneció bajo la capa polar durante otros cinco días. Están en servicio portaaviones gigantes de la Marina, equipados con las más poderosas armas nucleares y en sus pistas llevan bombarderos de gran alcance. Ha comenzado la construcción de un portaaviones propulsado por energía atómica".

EISENHOWER

ESTAMOS POR DELANTE DE RUSIA EN EL CAMPO NUCLEAR

"Desde 1956, hemos desarrollado explosivos nucleares con lluvia radiactiva menor en un cuatro por ciento a la de otras armas. Esto tiene una gran importancia en lo relativo a las defensas nucleares para el uso sobre nuestro propio territorio. En cifras, nuestros almacenamientos de armas nucleares son tan grandes y tan rápidamente crecientes, que podemos dispersarlos a posiciones que aseguren su entrega instantánea en caso de ataque y conservar, después, fuertes reservas. Nuestros científicos me han asegurado que estamos muy por delante de los soviéticos en el campo nuclear. Y tenemos intención de seguir adelante".

PROYECTILES DIRIGIDOS

"Hemos demostrado que podemos disparar un proyectil dirigido, a una distancia superior a los 1.600 kilómetros. Nuestros proyectiles dirigidos de pruebas han realizado vuelos con éxito a una distancia de más de cinco mil kilómetros. De todas formas, necesitamos un proyectil dirigido intercontinental y ya tenemos algunos de ellos en estado muy avanzado de desarrollo. Pero, como tenemos muchas posiciones adelantadas, para nosotros la posesión de un proyectil de alcance intermedio es, para algunos fines, tan útil como la de uno intercontinental. Un tipo diferente de proyectil, el "Snark", recorrió una distancia de ocho mil kilómetros y llegó, dirigido, al blanco".

"Hemos lanzado tres cohetes a alturas que oscilan entre los tres mil doscientos y los seis mil cuatrocientos kilómetros de altura y hemos recibido de ellos una valiosa información del espacio exterior. Un obstáculo difícil en la forma de producir un arma útil de largo alcance está en la recuperación del proyectil del espacio exterior, sin que se incendie como un meteoro por fricción al entrar en contacto con la atmósfera de la Tierra".

"Nuestros científicos e ingenieros han resuelto ese problema. Este objeto que se encuentra en mi despacho (muestra un cono), es un proyectil experimental. Ha viajado a cientos de kilómetros por el espacio exterior y ha regresado. Aquí está. Estas ilustraciones --que constituyen, desde luego, sólo una pequeña muestra de los triunfos de nuestros científicos-- os las doy con el único objeto de demostraros que nuestra fuerza no es estática, sino que se mueve constantemente hacia adelante con mejoras técnicas. Los proyectiles dirigidos de largo alcance, aunque existen hoy día, no ocartan en nada la fuerza destructiva de nuestra fuerza aérea estratégica".

LOS SATELITES

"El lanzamiento por parte de los soviéticos de satélites artificiales es un triunfo de primera magnitud y los científicos que lo han conseguido merecen completo crédito y reconocimiento. Ya se han producido nuevos hechos útiles en el espacio exterior y se producirán más a medida que sean lanzados nuevos satélites provistos de más aparatos de estudio y observación. Los satélites de la Tierra, en sí mismos, no tienen un efecto directo actual sobre la seguridad de las naciones. Sin embargo, esos lanzamientos tienen una gran significación militar, que ya he mencionado en anteriores ocasiones públicamente. Su significación militar reside en las avanzadas técnicas y la competencia en tecnología militar que se demuestran evidentemente en la propulsión poderosa que necesita el satélite en su ascensión, por ejemplo".

INTERES BELICO DE RUSIA

"Pero los soviets continúan concentrándose, en su mayor parte, en el desarrollo de armas bélicas e industrias subsidiarias. Esto, así como su actitud política en todos los asuntos internacionales, sirve para advertirnos que los fines expansionistas soviéticos no han cambiado. El mundo no ha olvidado las invasiones militares soviéticas de países tales como Finlandia y Polonia, su apoyo a la guerra de Corea, o el uso de la fuerza en su bárbara supresión de las libertades húngaras. La vigilancia eterna y el aumento de la fuerza militar del mundo libre, apoyadas por nuestra fuerza espiritual y económica combinadas, dan la única respuesta a esta amenaza hasta que los dirigentes soviéticos cesen de consumir sus reservas en ingenios bélicos y cesen, asimismo, sus fines expansionistas para el bienestar de sus propios pueblos".

SISTEMA DEFENSIVO

"Reconocemos francamente que los soviets están construyendo tipos de poder que podrían, si fuesen atacados, dañarnos seriamente. Actualmente no hay ningún sistema defensivo que pueda defender totalmente de los ataques de aviones y armas. Para ayudar a protegernos contra este peligro, nosotros, en colaboración con Canadá, hemos estado construyendo un sistema defensivo continental que abarca desde el Pacífico hasta el extremo norte del continente para abarcar luego las costas atlánticas. Es un sistema complejo de radars de exploración, líneas de comunicación, computadores electrónicos, aviación supersónica y proyectiles dirigidos desde tierra, algunos de ellos con cabezas de guerra atómicas. Esta organización y equipo están sometidos a una inspección y mejoras constantes".

"Además de nuestras fuerzas defensivas continentales y en el extranjero, nosotros y nuestros aliados mantenemos fuertes unidades terrestres y navales en zonas estratégicas del mundo. En la potencia y disposición de todas estas varias clases de

(Continúa en última plana)

EN MARZO HABRÁ FALLAS, CON EL LEMA "VALENCIA POR ESPAÑA"

Ofrenda de la Cruz de Beneficencia de Antonio Bienvenida a la Virgen de la Fuensanta

El Ministro señor Gual Villalbí, redacta los informes sobre las propuestas recibidas en ayuda de Valencia

Valencia, 8.—La Junta Fallera ha acordado por enorme mayoría, que las famosas fiestas de fallas no se interrumpan en el próximo ejercicio y, por tanto, en marzo de 1958, habrá fallas, a pesar de las excepcionales circunstancias que atraviesa Valencia. Como fundamento de esta decisión, se hizo patente que las fallas no son un capricho o un festejo sin transcendencia, sino que constituyen una necesidad y tienen gran importancia social y económica, fomentan el turismo y constituyen una fuente de riqueza; asimismo proporciona trabajo y salarios a numerosos obreros.

Precisamente, las comisiones falleras más modestas y las de los barrios más afectados, son las que han mostrado mayor empeño en que no se interrumpa en 1958, esta fiesta conocida universalmente. Las circunstancias determinarán si pueden continuar las actuales comisiones falleras o habrán de reducirse, autorizando en todo caso la agrupación accidental de varias, aunando esfuerzo para la realización de una sola falla. Todas las comisiones coincidieron en resaltar la generosa ayuda de España entera hacia Valencia, acordándose que las fallas reanuden su vida activa tras la catástrofe sufrida, con el lema de «Valencia por España», en testimonio de gratitud.—Cifra.

GUAL VILLALBI DESPACHA EN VALENCIA

Valencia, 8.—El ministro sin cartera, señor Gual Villalbí recibió esta mañana en su despacho del Ayuntamiento a la Excelentísima Diputación de Valencia, cuyo presidente le expuso los daños sufridos por la Corporación en los bienes de esta capital y, sobre todo, los extraordinarios en las carreteras y acequias de la provincia. También recibió al general Marzal, jefe de la zona de la Guardia Civil, y a las Juntas del Ateneo Mercantil, Colegio de la Propiedad Inmobiliaria, Cámara de Comercio y de Obras del Puerto, así como al decano y secretario del Colegio de Abogados.

Por último, recibió al gobernador civil y al presidente de la Diputación de Castellón, quienes le expusieron los daños sufridos en aquella provincia a causa de los desbordamientos de los ríos Hijares y Palancia.

Esta tarde, el señor Gual Villalbí la dedicará al estudio de las propuestas recibidas para redactar los oportunos informes sobre las mismas.—Cifra.

SEVILLA EN AYUDA DE VALENCIA

Sevilla, 8.—El Ayuntamiento, en su última sesión plenaria, acordó conceder a Valencia una subvención de 100.000 pesetas con motivo de la reciente catástrofe.

Aparte de las iniciativas en marcha en esta ciudad para recaudar fondos con destino a los damnificados, llegó de Madrid la actriz Niní Montián, para realizar una campaña enteramente personal a los mismos efectos. Ha conferenciado ya con el gobernador civil, señor Orti, y con el alcalde, Marqués del Contadero, quienes le ofrecieron su total apoyo y han puesto a su disposición un coche de caballos para sus desplazamientos urbanos.

Niní Montián, que se ha dirigido a los sevillanos a través de los micrófonos de Radio Sevilla y de Radio Nacional de España, venderá, a partir de hoy, claveles en los locales de espectáculos, el importe de cuya venta engrosará la suscripción, y el domingo pedirá la llave en el gran festival taurino pro-Valencia, que ha de celebrarse en la Plaza de la Real Maestranza.

Mientras que las emisoras locales organizan programas especiales para recaudar fondos, aumenta sensiblemente cada jornada la suscripción abierta por el Gobierno Civil, a la que todavía han de añadirse innumerables suscripciones parciales llevadas a cabo en los casinos, centros de trabajo y otros lugares.—Cifra.

LA CRUZ DE BIENVENIDA OFRENDADA A LA VIRGEN DE LA FUENSANTA

Murcia, 8.—La Cruz de Beneficencia que el diestro madrileño Antonio Bienvenida ofreció a Radio Juventud de Murcia para la subasta nacional pro damnificados de Valencia y que fué adjudicada recientemente en Puja a los hermanos Fuensanta y Antonio Luis Crespo García, en noventa mil pesetas, ha sido ofrendada este mediodía a la patrona de Murcia, Santísima Virgen de la Fuensanta en una emotiva y sencilla ceremonia a la que asistieron los donantes murcianos y el diestro Bienvenida.

La ceremonia fué precedida de una misa que ofició el prelado de la Diócesis, doctor Sanahuja y Marcet, auxiliado por el Vicario general del Obispado, ante la patrona, en su camarín del santuario de la Fuensanta, que se encuentra enclavado a unos cinco kilómetros de la capital.

La imagen estaba espléndidamente engalanada e iluminada y a sus pies fueron ofrendados ramos de flores murcianas, que se unieron a las que recientemente colocó la embajada valenciana que se trasladó desde la capital del Turia para postrarse a los pies de la imagen y rendirla este homenaje.

Terminada la misa, el prelado efectuó la ofrenda de la Cruz de Beneficencia a la Patrona, entre la emoción de los concurrentes, y después impuso las medallas de caballero de honor de la corte de la Fuensanta al diestro Bienvenida y a Antonio Luis Crespo García. Seguidamente se cantó una salve y el himno de la Patrona.

Concurrieron además a esta ceremonia los padres de los donantes murcianos don Antonio Crespo López y doña Fuensanta García Rodríguez, familiares e íntimos amigos. Terminado el acto fué servida una copa de vino y el diestro Bienvenida firmó numerosos autógrafos, surgiendo entonces la idea de que todos ellos se cotizasen para las obras de restauración del santuario, lo que inició el propio prelado con un donativo.—Cifra.

Nuevo campeón del mundo de los "pesos gallos"

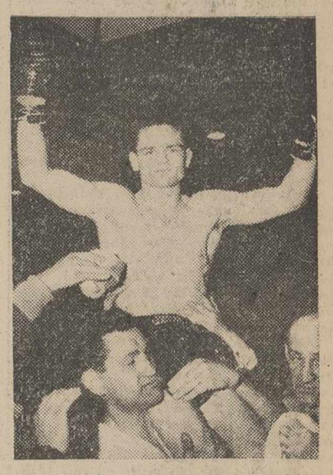

LOS ANGELES. — El pugil francés, Alfonso Halimi, que ha sido proclamado campeón del mundo de los pesos gallos, al vencer a los puntos al mejicano Raúl «Ratón» Macías

(Foto Cifra Gráfica)

La Luna "Robot" norteamericana

La Luna llegará a ser herida en el corazón

Por Emilio Fornet de Asensi

Fué un poeta del París del impresionismo, Estéfano Mallarmé, el que, cansado del tema poético del Plenilunio, propuso a los científicos despedazar la Luna, y hacerla desaparecer, disolviéndola en un atardecer del otoño, como se diluye un terrón de azucar en una taza de té.

Lejos de haber asesinado a la bella dama nocturna del Mundo, se acerca el día en que podamos visitarla y dialogar con sus paisajes. Los rusos, tras de lanzar a impulsos ingentes del cohete dirigido, su «Sputnik I», ese «Robot» de Luna, ese satélite de hierro y acero, han lanzado el «Sputnik II».

Se prepara ya, en Norteamérica, el «Robot» que gira volteante alrededor de la Tierra. Se proponen así, por preludio de la hazaña, lanzar un proyectil a la Luna. Han calculado los norteamericanos que son los 11.200 metros por segundo la imprescindible velocidad para evadirse de la atracción cósmica de nuestra bola terrestre. Otras fuerzas también han sido calculadas debidamente por los profesores Singer y Willy Ley, de Norteamérica. Son estos dos doctores los que preparan la Luna «Robot», que ha de superar a los «Sputniks» comunistas. Parece ser que dichos técnicos astrofísicos de los Estados Unidos no se contentan con el lanzamiento de un satélite que gire alrededor de nuestro vehículo cósmico. Desean algo superior a eso. El profesor Singer propone un proyectil dotado de una carga nuclear en su proa --llamémosla así-- que tendrá por objeto estallar como una bomba de hidrógeno, al entrar en contacto con la corteza de la Luna. Es algo, en resumen, de lo que Estéfano Mallarmé propugnaba: bombardear el Romanticismo lunático; es decir, herir a la Luna en el corazón.

El cohete proyectado por Singer, podría producir un gran cráter, de hasta unos trescientos metros de diámetro, en el satélite veridico, construido por las Manos de Dios. Hoy ya el hombre se atreve a todo.

Por su parte —¿cómo no?— el otro mamate de la astrofísica, el doctor Willy Ley, también desea herir a la pobre Luna; se propone dotar a un proyectil dirigido de una carga de magnesio --no para hacerle fotografías, más o menos cinematográficas--; para hacer que el proyectil estalle contra la Luna y le haga un impacto que se haría visible desde los observatorios astronómicos del Occidente.

Eso en cuanto a cohetes de "prólogo"... Porque en lo que respecta al "Robot" o Luna metálica, Norteamérica espera lanzar al espacio una luna artificial que alcance los tres mil metros de altura. Será impulsado con proyectiles y globos gigantescos, de enorme potencialidad. El cohete saldrá disparado a través de un globo ingente.

Otro físico-químico, astrónomo, Richard Toussey, del Laboratorio de Investigación Naval norteamericano, ha dado una conferencia que ha durado seis días, sobre cálculos de altitud factible de alcanzar por un satélite, hijo natural del hombre moderno. Ha sido, la tal conferencia, la más espectacular de cuantas se han celebrado en el Año Geodésico Internacional.

El Presidente de El Líbano, en Atenas

Fué objeto de un entusiasta recibimiento

Atenas, 8.—El presidente de El Líbano, Camille Chamun y su esposa, han depositado esta mañana una corona de flores en el monumento al soldado desconocido en esta ciudad.

El presidente y la señora de Chamun ha sido objeto de un entusiasta recibimiento por parte de la población de Atenas.

Esta tarde se celebrará una cena de gala en el Palacio Real ofrecida en su honor, seguida de una recepción.

Los periódicos atenienses de esta mañana ponen de relieve el gran prestigio de que goza el presidente Chamun en su patria y su enorme actividad por el progreso y la prosperidad de El Líbano.—Efe.

EL "SPUTNIK" visto desde Túnez

Túnez, 8.—El «Sputnik» fué visto por la estación meteorológica de Auima, situada a 7 kilómetros al norte de esta capital, a las 5,40, hora local.

La visibilidad se mantuvo durante un minuto y treinta segundos.—Efe.

DOCUMENTAL

Londres, 8.—Radio Moscú ha informado que en Rusia ha sido producida una película documental sobre los últimos adelantos de la ciencia en materia de vuelos interplanetarios. Según la emisora, en dicha película figuran planos de los «Sputniks» soviéticos.—Efe.

EN LA "ONU" SIGUEN HABLANDO...

Debate sobre el desarme

Nueva York.—El embajador de España en la ONU, don José Félix de Lequerica durante su discurso sobre el desarme durante el debate que celebró la Comisión Política Principal de la Asamblea General de la ONU el pasado día 5.—(Foto Cifra Gráfica)

Colaboradores de DIARIO - DIA

LA TRISTEZA DEL "LLEGAR"

Por R. MARTI ORBERA

El poeta loco soñaba coger una estrella. Parecíale tan fácil como coger una flor. Veía en la noche el prado celeste como un campo de margaritas, y se decía:

—Subiré a aquella montaña azul, que toca el cielo; desde allá, tendré a mano las estrellas...

Y el loco poeta echó a andar, cantando, como un pájaro feliz.

Anduvo, anduvo, anduvo... Al principio el camino era llano, más desde el pie de la montaña, hacíase trocha pedregosa... De lejos, a la luz estelar, el sendero le había parecido una cinta de plata; pero ahora, pisándole sus pies, cansados de toda la jornada, lo hallaba difícil, ingrato. Tampoco la montaña azul era azul, sino negra, erizada de riscos... Tropezaba y caía a cada paso, porque sus ojos miraban siempre al cielo; se alzaba y seguía adelante, sus pupilas y su fe puestos en lo alto, aunque ya no cantasen sus labios; pero cantaba su corazón.

—¡Estoy cerca del cielo! ¡Yo llegaré!

La verdad era que el cielo parecía distanciarse; siempre estaba «más allá», lejos... Las estrellitas parecían sonreír burlonas:

—Sube, sube...

Pero aquello que él, a distancia, creyó montaña, era sierra escabrosa, montañas sobre montañas, jorobas monstruosas montadas unas sobre otras. Un picacho blanco erguíase cimero, perdiéndose en el cielo, como hincado en él; el loco ascendía siempre, reptando como culebra, agarrándose a las peñas, aplastándose contra ellas igual que un lagarto. Sangraban sus pies y sus manos, y el ruiseñor de su corazón enmudeció, o tal vez se había muerto; pero la mirada del loco seguía fiel a las estrellas:

—He de llegar. ¡Llegaré!

Ya alcanzaba la cima del pico:

—¡Arriba siempre! ¡Llegaré!

Y llegó: pisó la cumbre.

¿Pero, dónde estaban las estrellas?...

Se veía rodeado de nubes. Alzó los brazos para tocar el cielo... Sus manos palpaban nieblas; hallábase perdido entre nieblas...

¿Y el cielo?

Cielo y estrellas estaban «más allá», siempre más allá...

El poeta loco, cayó, rendido... Durmióse en el sueño infinito. Y, ahora, en sueños, alcanzó la estrella.

¡Al fin, había llegado!

Y, así, cada uno de nosotros, lector amigo. Todo nuestro afán es llegar, y la ambición dilata el término del viaje. A cada meta lograda, inventa un nuevo señuelo, otro espejismo, tras el que nos lanzamos como la mariposa hacia la llama... ¡Más allá!:

«Más allá», es el sillón académico, es el primer puesto en el escalafón, es otro negocio todavía, es un enchufe más... Ni el mayor aventurero afortunado, dice: «Basta. ¡He llegado! Bonaparte, —como sus hermanos ilustres, Alejandro, César... vence, vence, vence; el gran Corso, es General, Cónsul, Emperador...' No es bastante. No ha llegado. ¡Hay que conquistar el mundo! Eso, sí, será «llegar».

Y llega... a Santa Elena.

Cada hombre, por vulgar que sea su existencia —notario modesto, humilde empleado, comerciante de ultramarinos—, tiene su poquito de orgullo napoleónico, su afán de «llegar». Llegar a tal cifra, a tal puesto remunerador, a tal vanidad del amor propio... Cada uno se dice: «Cuando yo llegue a»...

Y, a lo peor, esos puntos suspensivos, los llena esta palabra: muerte.

No queramos «llegar», que es querer el islote de «Santa Elena». La «llegada» tiene sarcasmos terribles. El buen Juan Ramón Jiménez, ha «llegado»: el «Nobel» le llegó, cayó sobre él despiadadamente, brutalmente, bofetón de la fortuna, cuando el cazador de estrellas lloraba a la cabecera de su musa de carne, carne de la suya, mitad de su alma: cuando se le moría el corazón...

Llegar, no: caminar. Amemos el camino, veámonos siempre en camino.

La llegada es tan triste, cuanto es alegre la partida; ésta, es juventud, soñar... Ir de camino, es perseguir la ilusión, ir tras algún ideal. «Llegar», es... ganarse una esquela mortuoria vistosa, con muchos esdrújulos: «ilustrísimo, excelentísimo, eminentísimo»... Y unas vísperas de vejez, potingues, antibióticos, inyecciones, reuma, catarros, artritismo... ¡Asco!

Exclusivo para EL DIARIO PALENTINO-EL DIA DE PALENCIA

(Prohibida la reproducción)

M.C.D.2022

PALENCIA AL DIA

La batalla de la cultura

El clásico aforismo «Mens sana in corpore sano», no ha perdido vigencia. Por su verdad, por su transcendencia, sigue siendo como una especie de credo biológico, por el que los pueblos que le cultivan, capaces son de la fortaleza y del progreso. Procurar que la mente se ilumine, adquiera una salud espiritual que enviará su corriente de vida al resto del cuerpo y le hará conocer caminos nuevos y mejores, es una noble preocupación, que anima al regidor de los pueblos. Buena es la salud del cuerpo, pero aún lo es más la salud de la mente; pues de su simbiosis, de acuerdo con el aforismo antedicho, que puede ser el único, surgirá el hombre integral, capaz de las mayores empresas.

Y un faro iluminador de la mente, lo es, en grado sumo, la escuela; que es la alfarera de los cerebros, el crisol donde se forjan los entendimientos. De ahí su importancia y su necesidad. Si, como afirmara el poeta, «no puede esclavo ser, pueblo que sabe morir», con mayor motivo podríamos afirmar que «no puede esclavo ser, pueblo que sabe leer». La cultura, creemos, es, con la espiritualidad, las mejores armas, y acaso las únicas, del triunfo y de la soberanía. Sólo la luz del entendimiento, es capaz de romper la cadena de cualquier esclavitud. Y a la cultura, sólo se llega con el conocimiento y con la verdad, y a éstas, con la luz de las letras y del amor. Manantial de claridades y de amores, lo es en grado sumo, la escuela. De ella pueden salir todas las excelencias para el progreso y el bienestar de las gentes.

Comprendiéndolo así, el Estado español sigue preocupándose por ir floreciendo por todo el territorio nacional, ese centro abastecedor de virtudes que es la Escuela, en una batalla infatigable por la cultura. De este huerto elemental de la sabiduría, saldrá la cosecha inigualable de la cultura de nuestro pueblo.

Por lo que a Palencia se refiere, la reunión tenida recientemente por la Junta Provincial de Educaciones Escolares, bajo la presidencia de nuestra primera autoridad civil, culminó en importantes acuerdos a este respecto del fomento de la cultura provincial, aprobándose el plan de construcciones escolares para el año 1958, cuyo presupuesto, de 8.215.577 pesetas, que ampara la edificación de 65 escuelas y 56 viviendas para maestros, que será sometido a la aprobación ministerial correspondiente, habla elocuentemente, del interés mantenido por llevar a cabo esta obra a todas luces necesaria y transcendente, y cuya consecución servirá perfectamente a los intereses culturales de la provincia, que son, en definitiva, los intereses de la nación.

En el Ayuntamiento, se exhiben las relaciones de los padrones, donde se indican los colegios electorales y los vecinos de la capital, clasificados por distritos y zonas, que cumplirán el día 24 con las elecciones del primer tercio municipal, por cabezas de familia.

En la Audiencia se ven dos juicios por imprudencia temeraria y por hurto.

El tiempo, si bien algo soleado en las primeras horas de la tarde, es frío, y todo hace barruntar la visita de la nieve, esa «dama blanca», según el tópico literario al uso, que ya ha hecho su aparición por algunos puntos de España.

Cartelera

TEATRO PRINCIPAL

Hoy, sigue el sensacional éxito de «La hija del embajador», en tecnicolor, con Olivia de Havilland y Mirna Loy.

Domingo, el mejor espectáculo del mundo: «Trapecio», con Gina Lollobrígida, Burt Lancaster. En tecnicolor. Se despachan localidades.

GRAN TEATRO ORTEGA

7'45, «La reina virgen». 10'30, «Perdóname», «Esa voz es una mina».

CINE PROYECCIONES

«La estrella».

CINE CASTILLA

«El amor llega en verano».

CINE OTERO

«El secreto de Hilda» (estreno), y «Los rebeldes de San Antonio».

CALIFICACION MORAL:

«La hija del embajador» (3); «La reina virgen» (3); «Perdóname» (3R); «Esa voz es una mina» (3); «La estrella» (2); «El amor llega en verano» (3R); «El secreto de Hilda» (5); «Los rebeldes de San Antonio» (3).

Los números que figuran entre paréntesis al final de cada obra, expresan la calificación moral dada por la «Oficina de Espectáculos» dependiente de la Comisión Episcopal de Ortodoxia y Moralidad: 1: Todos incluso niños.—2: Jóvenes.—3: Mayores.—3-R: Mayores con reparo.—4: Gravemente peligrosa.—5: Sin calificar.

LETRAS DE LUTO

Confortada con los Santos Sacramentos, ha entregado su alma a Dios en Palencia, doña Ascensión Arangüena Arangüena, de 57 años de edad. Su muerte ha sido muy sentida, ya que la finada se había ganado por la bondad de su corazón y nobleza de sus sentimientos, el respeto y aprecio generales.

Expresamos nuestro pésame a su desconsolado esposo, don Onésimo Vicente Rojo; hijos Pedro y José; hermanos, hermanos políticos, tíos, primos y demás familia.

¡Audiencia pública!

Juicios por imprudencia temeraria y hurto

En el primer día del presente año, Luis Verdugo Barroso conducía un taxi desde nuestra capital hasta Valladolid. Sobre las doce y media de la noche y cuando llegaba a las proximidades del Tercer Barrio de los Cuarteles atropelló a un peatón, Francisco Zapatero, que caminaba con su esposa, Lucía Blanco. Les causó lesiones menos graves en un tobillo y el Ministerio Fiscal califica los hechos como constitutivos de un delito de imprudencia temeraria, con lesiones, solicitando una sentencia que condene al procesado a la pena de 1.000 pesetas de multa, con arresto sustitutorio en su caso y privación del carnet de conducción por un año.

Alega, en su descargo, el procesado, que al llegar a las proximidades del lugar donde se encontraba el peatón, otro coche venía en dirección contraria y aunque el procesado dió el cambio de luces reglamentario, no lo hizo así el turismo con el que cruzó, produciéndole un repentino deslumbramiento que le impidió la visibilidad de cuanto tenía adelante. Por tal razón, no vió al lesionado, ni a su esposa, y cuando trató de desviarse todo lo posible a su mano derecha e incluso parar el vehículo, alcanzó al lesionado.

Francisco Zapatero y su esposa Lucía Blanco, afirman también que segundos después del accidente, un coche cruzó en dirección contraria, llevando la luz de carretera. Ellos caminaban por su mano derecha, junto al encintado, a pesar de que por aquel trayecto existe un andén o paseo junto al borde mismo de los edificios. Vicente Balbás y Luis Gómez, el primero testigo del accidente a unos cien metros de distancia y el segundo, ocupante de un asiento en el taxi, declaran también en términos similares.

El Ministerio Fiscal eleva, no obstante, a definitivas sus conclusiones provisionales y entiende que por haber sido indemnizado el lesionado, han variado notablemente las declaraciones sumariales acerca de la culpabilidad del procesado, cuestión de hecho que somete a la consideración del Tribunal, solicitando una sentencia justa.

El Letrado defensor, señor Nieto, solicitó la total absolución de su patrocinado, después de examinar la conducta del mismo y la del propio lesionado, entendiendo que si hubo alguna imprudencia o negligencia fué precisamente en el accidentado.

José Juan Lavilla Rodríguez, que cuenta ya con una «sabrosa» hoja de antecedentes penales, no es la primera vez que ocupa el banquillo de nuestra Audiencia para responder de delitos contra la propiedad. En la presente ocasión, hurtó unos cuantos kilos de chatarra, propiedad de la Empresa «Minas de Barruelo», en compañía de Eladio Sardina, que aun cuando se tasaron en 200 pesetas, viene a constituir delito por sus antecedentes penales. José Juan declaró que se apoderó de tal cantidad de chatarra, porque estaba abandonada, fuera del recinto de la empresa, y enterrada en un camino vecinal.

El Ministerio Fiscal calificó los hechos como un delito de hurto y solicitó la imposición de una pena de dos años de presidio menor.

El Letrado defensor, señor Casas, solicitó una condena de seis meses y un día de presidio menor, en atención a que la pena solicitada por el Ministerio Público supondría una doble agravación de un hecho que era falta en principio y que estima está debidamente sancionado con el grado de la pena que solicita.

EDUCACION Y CULTURA

Una interesante advertencia a los aspirantes a ingreso en el Magisterio Nacional Primario, en relación con las próximas oposiciones

Llegan a nosotros informes alarmantes, a los que se nos pide salgamos al paso en evitación de posibles fracasos, de inesperadas y seguras desilusiones, que sólo a los interesados habían de afectar, y gravemente, por cierto. Más gravemente de lo que ellos mismos puedan suponer.

¿Que a qué viene este aparatoso y atemorizador introito? Lo verán a seguida quienes apechuguen con la lectura de estas líneas.

Según se nos asegura, hay numerosos aspirantes a ingreso en el Magisterio nacional que han solicitado, y han sido admitidos por las Delegaciones Administrativas de Educación Nacional, tomar parte en las oposiciones de esta clase recientemente convocadas y que no reúnen las condiciones y circunstancias exigidas en la orden de convocatoria.

Esto tiene graves consecuencias, sobre las que, ¡ay!, no podrán después alegar ignorancia ni llamarse a engaño cuando llegue el momento de la adjudicación de plazas, la hora punta, en la que será «el rechinar de dientes» para estos falseadores de la verdad, cuando vean que toda su falacia y su fraude no les ha servido más que para perder el tiempo y el dinero gastado en la oposición.... si no les es exigida otra responsabilidad, con arreglo a lo que dispone el Reglamento General de Oposiciones.

Sabido es que los opositores aprobados han de probar documentalmente ante la Administración, en el plazo de treinta días a partir de la propuesta de los tribunales, que reúnen «TODAS las condiciones de capacidad y requisitos exigidos en la convocatoria» y quienes no los presenten «no podrán ser nombrados y quedarán anuladas todas sus actuaciones, sin perjuicio de la responsabilidad en que hubieran podido incurrir por falsedad de la instancia».

Todas estas advertencias y condiciones se estipulan taxativamente y con absoluto y claro detalle en la orden de convocatoria de la oposición. ¿Por qué entonces exponerse no sólo a perder la oposición, sino incluso a ser inhabilitado para volver a opositar, etc., etc.?

En muchos casos, los interesados se han pasado de listos. Se las han dado de pillines, pensando sin duda: ¡Ah!, una vez aprobado en la oposición, malo ha de ser que me la echen abajo. Otros piensan: ¡Como que se van a parar después a examinar los documentos uno por uno! La cosa es aprobar; luego ya sortearemos como se pueda lo que venga. Algunos otros nos dicen que ellos declararon que les faltaba este o el otro requisito, y que, no obstante, se les recibió la instancia y se les dió por admitidos. Podrá ser así, pero esto no les excluye de culpabilidad si actúan en la oposición. Mediten todos su responsabilidad.

(De «El Magisterio Español», llegado hoy a Palencia).

POMPAS FUNEBRES

Hontiyuelo

CASA FUNDADA EN EL AÑO 1880
Mayor, 134-184. Tfnos. 1707, 1583, 1856 y 3060.—PALENCIA

DIARIO DE AVISOS

FARMACIAS DE GUARDIA. — Durante la semana están de guardia las Farmacias de don Mariano Atienza (Mayor, núm. 45) y don Anastasio Arenal (Barrio del Cristo, 19).

REGISTRO CIVIL

MATRIMONIO. — Mariano González Durántez, de Moratinos, con Margarita Borge Borge, de San Nicolás del Real Camino.

NACIMIENTOS. — Jesús Bautista Somonte Espinel, de José Bautista y Ana María, Carretera Valladolid; Máximo Revuelta del Río, de Máximo y Felisa, Casas de la Renfe, 12; Felicidad Rodrigo Diez, de Balbino y Adela, Patio de Castaño, E.

DEFUNCIONES. — Aurelio Diez Revilla, de 15 días, Pastores, 6; Anastasia Elvira González, de 71 años, viuda, Hospital Provincial; María Cruz del Pino Tejerizo, de 68 años, soltera, Sanatorio San Luis; Nélida Peñaña García, de 30 años, soltera, Sanatorio San Luis.

CUPON PRO CIEGOS

En el sorteo celebrado el día 7 de noviembre ha resultado premiado con 125 pesetas el número 678, y con 12'50 todos los terminados en 78.

TRAPECIO

BURT LANCASTER, GINA LOLLOBRIGIDA, TONY CURTIS, KATI JURADO, artistas de reputación mundial, son garantía del éxito del film

"Pro damnificados en Valencia"

Diecisiete relación de donativos

EN PALENCIA. — Don Higinio Ramos Quintano, 25 pesetas; don Rafael Soler, jefe Estación RENFE., 100; don Francisco Torrijos Gomez, 25; don Francisco Bertolin Tomás, 50; Colegio Oficial de Veterinarios, 250; don José Gómez Briz, de Aguilar de Campoo, 100; don Fermín Ramírez, de Autilla del Pino, 50; don Anastasio Pérez Gómez, 25; don Clementino Bravo García, 50; Barbería Hermanos Bueno, 25; personal de la Empresa Unión Industrial Palentina, 262; un obrero, 10; doña Licinia Marirrodriga Marín, 10; funcionarios, dependientes de la Delegación de Educación Nacional, un día de haber, 190; funcionarios de la Inspección Profesional de Enseñanza Primaria, un día de haber, 310; doña Mercedes Sardón Salvador, 50; don N. B., 25; don Bernardo Diez Gaton, 60; don Marcelino Trigueros Becerril, 25; don José Herrero Calvo, 25; doña Paula Santurde, 15; doña Carmen Ortega, viuda de Velasco, 25; don Mariano Martínez Antolín, 25; doña Petra Antolín, 25; don Faustino Ortega Calvo, 50; don Pedro Martínez Fernández, 25; don Rafael Botín Rodríguez, 200; don Marcelino García Hernández, 25; don Pedro González Martín, 15; don Basilio Herrero Alonso, 200.

EN VELILLA DEL RIO CARRION. —Ayuntamiento, 250; don Cayo Luis Pérez, 25; don Hilario Lozano Santamarta, 25.

EN CERVATOS DE LA CUEZA.—Ayuntamiento, 200; Hermandad de Labradores y Ganaderos, 50; don Rodrigo G. Busnadiego, 100; don Anselmo Andrés Pérez, 50; don Mateo Fernández, 50; doña María Masa, 50; don Germán Caminero, 50; don Esteban Emperador, 50; don Gregorio Ibáñez, 50; doña Inés Muñoz, 35; don Mariano Calle, 30; don Clementino Fernández, 30; don José Mateo, 30; don Aurelio Melgar, 25; don Cesareo Vallejo, 25; doña Crescencia Fernández, 25; don Domingo Vallejo, 25; don Felipe Durántez, 25; don Agapito Iglesias, 25; don Isidoro Marcos, 25; don Mariano Iglesias, 25; doña Francisca Fernández, 25; don Angel Retuerto, 25; don Ramón Rodríguez, 25; doña Eutimia Fernández, 25; doña Paula Sierra, 25; don Demetrio Amezua, 25; don Felipe F. Matorras, 25; doña Petra Sansierra, 25; don Donato Villota, 25; don Eusebio Villota, 20; don Benito Fernández, 20; doña Tirifila Antolín, 15; don Virgilio Fernández, 15; doña María Plaza, 15; don Eugenio Rodríguez, 15; don Donato Fernández, 15; don Anastasio Viciosa, 15; don Emiliano García, 15; don Pedro Plaza Abero, 25; doña Eusebia Plaza, 10; don Feliciano Durántez, 10; don Ventura Fernández, 10; don Sixto Ruiz, 10; don Félix Villota, 10; don Román Iglesias, 10; don Jesús Marcos, 10; don Emiliano Fernández, 10; doña Teresa Borragán, 10; don Mariano Granja, 10; don Antonio Mateo, 10; doña Clara Amezua, 10; don Mariano Diez, 10; don Rogelio Grossi, 10; doña Anastasia Caminero, 15; don Severino Zapatero, 15; don Juan Melgar, 10; don Rafael Pérez, 10; don Lupicinio Retuerto, 10; don Vicente Mateo, 10; don Felipe Fernández, 10; doña Mariana de Prado, 10; don Agustín Amézua, 10; doña Dictinia Diez, 10; don Cipriano Viciosa, 10; don Pedro Viciosa, 10; varios vecinos más del mismo pueblo, 400.

EN RIVEROS DE LA CUEZA. — Ayuntamiento, 200; Hermandad Sindical, 100; don Mariano Caminero Velasco, 50; don Maximino Garrido Durántez, 50; don Esteban Durántez Miguel, 50; don Emeterio Caminero Mayorga, 50; don Angel Salvador, 25; don Abundio Villamuera Pedraza, 25; don Florencio Martínez Caminero, 25; don Julio Caminero Velasco, 25; doña Victoria Caminero Martínez, 20; doña Graciliana Padierna, 15; doña Cecilia Padierna Durántez, 15; doña Marina Gómez Caminero, 15; don Juan Linares Calleja, 10; don Pablo Novo de Vega, 10; don Antonio Rodríguez Garrido, 10; doña Teresa Garrido Durántez, 10; don Darío Caminero Padierna, 10; varios vecinos más del mismo pueblo, 143'80.

EN CEVICO DE LA TORRE. — Ayuntamiento, 500; don Emilio Sanz Trejo, 10; don Emilio Merino García, 30; don Hermenegildo Tremiño, 50; don Augusto Rodríguez Arranz, 25; don Honorato Uribe Paredes, 25; don José Alonso Bustillo, 100; don Demetrio Rivas Riperez, 25; don Francisco Calleja Orduña, 15; don Fidel López Corada, 25; don Fernando Trejo Medina, 25; don Máximo Quitatero Pinto, 25; don Mariano Rodríguez Lerma, 10; don Gregorio González Araguz, 10; don Francisco Ruiperez Rivas, 10; don Santiago Abarquero Coloma, 15; doña Presentación López Cuervo, 25; don Aurelio Diezhandino Abarquero, 25; don Benjamín Alba Villán, 15; don Macario Pérez Lerma, 10; don Emiliano San Martín, 25; don Policarpo Alonso, 15; don Pablo Calzada, 50; don Alejandro Portillo Ferreras, 25; don Félix Muñoz Palenzuela, 10; don Macario Portillo Zamora, 10; don Lázaro Merino Gallego, 15; don Vicente Coloma Alba, 25; don Pedro Salas, 10; don Secundino Merino Gallego, 25; don Mariano Rodríguez Portillo, 10; varios vecinos más del mismo pueblo, 34'50.

EN VILLADA (segunda relación). —Hermanos Garzón Villada, 100; don Jesús Roch Cardo, 50; Rvdo. señor don Pedro González Llorente, 100; don Vicente Fierro Fidalgo, 25; don Gregorio Guerra Saldaña, 10; don Alberto Bartolomé Lecea, 15; don Florencio Espeso Quijada, 25; don Eutiquiano Rodríguez Pérez, 15; doña Patrocinio Villada Méndez, 25; don Miguel Domingo Aguilar, 15; don Ruperto Doyague Román, 50; don Máximo García Guerra, 10; varios vecinos más del mismo pueblo, 20.

EN VELILLA DEL RIO CARRION (segunda relación). — don Manuel Martín, 10; don Felipe Santos, 25; don Modesto Salazar, 25; don Luciano Santos, 25; don Antonio Cañibano, 25.

Palencia, 8 de noviembre de 1957.

El Gobernador Civil preside la apertura de curso de la Institución "Tello Téllez de Meneses"

Intervinieron los señores Revilla, Herrero y Alamo

Con asistencia de numeroso público, tuvo lugar, a las siete y media de la tarde, del pasado jueves día 7 de los corrientes, en el Salón de Actos del Palacio Provincial, la inauguración del Curso 1957-58, de la Institución «Tello Téllez de Meneses».

Presidió el acto el Excmo. señor Gobernador Civil y Jefe Provincial del Movimiento, don Víctor Fragoso del Toro, a quien acompañaban los ilustrísimos señores Vicario General de la Diócesis, don Guillermo A. Gutiérrez, en representación de S. E. R. el Prelado de la Diócesis, y presidente de la Diputación Provincial.

Ocupaban asimismo asiento en los estrados el vicepresidente de la Diputación, don Miguel López-Negrete y los miembros de la Institución

Comenzó el acto con la lectura de la Memoria del curso anterior, a cargo del secretario general de la Institución, reverendo señor don Ramón Revilla.

Seguidamente, el académico, don Guillermo Herrero Martínez de Azcoitia, dió lectura al discurso inaugural del curso, en torno a «El vino en Palencia en los siglos XV, XVI y XVII»; un documentadísimo e interesante trabajo, con importantes datos referentes al viejo Estatuto del vino en Palencia, la Tabernilla municipal del vino blanco, producción, consumo, importación y exportación del vino en Palencia e impuestos del mismo, en las referidas tres centurias. El orador fué muy aplaudido al final de su intervención.

A continuación, el Excmo. señor Gobernador Civil procedió a la entrega del primer premio del Certamen poético convocado últimamente por la Corporación Provincial, a nuestro compañero de Redacción, Antonio Alamo Salazar, quien procedió a la lectura de su poema galardonado, titulado «Música de piedra y espíritu», una apología poética de los partidos judiciales de la provincia, revestida simbólicamente en distintos y alegóricos movimientos de una sinfonía rimada, para culminar con la letra de un Himno moderno a la provincia de Palencia. Al final de la lectura del poema, el autor fué muy aplaudido.

Finalizó el acto con las palabras rituales de apertura de curso, a cargo de la primera autoridad provincial.

JUNTA PROVINCIAL DE BENEFICENCIA

Anuncio

En el «Boletín Oficial» de esta provincia, número 131, de fecha 2 del actual, se publicó anuncio relativo a expediente de enajenación de una finca urbana sita en Paredes de Nava, de esta provincia, propiedad de la Fundación benéfica «Hospital de San Marcos», instituída en Paredes de Nava, donde constan las circunstancias relacionadas con la expresada venta.

Lo que se hace público para general conocimiento.

El Gobernador Civil, *Víctor Fragoso del Toro.*

Cuatro Cantones

Señorío del vino

El vino tiene su señorío. Su alto, hondo y viejo señorío.

«Con pan y vino se anda el camino», suele decirse desde muy antiguo, y hasta el vino llegó a ser el sublime precio del fruto de la inspiración poética, ya que Gonzalo de Berceo, el poeta de los «Milagros», no pedía más premio por sus composiciones que un vaso de «bon vino».

El vino es algo así como la cuarta parte de nuestra existencia, si nos hacemos caso de aquello de que «media vida es la candela; pan y vino la otra media». Y si del agua se ha dicho que qué tendrá, cuando la bendicen, también se ha afirmado que «qué tendrá el vino, cuando le bautizan».

En fin, que el vino tiene sus definitivos valores. Siempre fué así, y sigue siéndolo, hasta el punto de que para él existe una ley, la Ley del vino, de 1933, invocando la cual en nuestro número de ayer se publicaba una nota de la Alcaldía para que los cosecheros y almacenistas del vino y similares derivados de la uva, diesen cuenta en plazo fijo de sus existencias. Importancia tiene el vino cuando en nuestros tiempos necesita de este control.

No digamos antiguamente. Tal interés se agazapó en su brillante y líquida presencia, que hasta investigadores y eruditos modernos pueden dedicar sus tareas e inquietudes a inquirir noticias viejas del vino. En la noche del pasado jueves, un palentino nos hablaba en el salón de Actos de la Diputación, de datos y extremos relacionados con el vino en Palencia en los siglos XV, XVI y XVII. Supimos, por este trabajo de investigación, muchas cosas interesantes, y pudimos aprender que nuestros antepasados, los palentinos de fines del siglo XVI, debieron ser magníficos bebedores, ya que los datos reflejaban que por aquellos entonces se consumían 160 litros (en números redondos) por habitante y año; es decir, se consumía cinco veces más vino por habitante y año que en la actualidad.

Una vez más, ante estos datos, surge el recuerdo manriqueño: «cualquier tiempo pasado fué mejor»; aunque a decir verdad, en este caso lo de «mejor» no sabemos qué alcance tendrá.

Otro de farolas

Y vale la pena seguir hablando de las farolas. ¡Qué vamos a hacer! La casualidad, o la oportunidad, viene a poner los temas, los asuntos, en la tapia de enfrente del periodista.

Es que parece como si en la ciudad hubiese entrado una especie de vandalismo moderno, que tiene por objetivo principalísimo las farolas. No es que ande muy mal Palencia de luces para vencer la oscuridad nocturna (y conste que hacemos una excepción con la calle Mayor), pero a este paso, va a elevarse bastante el presupuesto para la reposición de focos abatidos.

En la Glorieta de los Héroes del Alcázar, es decir en la explanada frente a la entrada principal de la Fábrica Nacional de Armas, hay una pomposa farola, fuera de la calzada de circulación de vehículos, que culmina en tres hermosos focos. Pues bien, de los tres focos, no ha quedado más que la lámpara central, desprovista del cristalino fanal protector. Una luz mortecina cae sobre el pavimento, en un círculo breve y limitado.

Claro que problema de iluminación no es, ya que muy próximas están las farolas de la Avenida de Valladolid, y sobre todo los potentes globos luminosos de la entrada de la Fábrica Nacional. Pero esto, al par que elimina el problema de iluminación, es una especie de vejación para la pobre farola municipal, que está allí como un poste de rostro escuálido, triste y dolorido. Los últimos vidrios, recientitos (por obra y gracia del gamberrismo, tal vez, o quizá por el viento), yacían a la vera del poste en la tarde del pasado jueves.

Ya ven ustedes cómo vale la pena el seguir hablando de las farolas.

"Rocamador" y "Nubis"

Alternativamente llegan a nosotros dos simpáticas publicaciones literarias «de minorías»: son «Rocamador», editada por el Grupo de Poesía del Círculo Cultural del Movimiento y «Nubis», atalaya y río de cultura que edita un pequeño núcleo de escritores palentinos, continuadores de aquella precursora «Peña Nubis» que encendió en la vida local una antorcha de inquietud cultural hace ya algunos años.

Estos mensajes impresos son confortadores. El simple hecho de que en una capital como la nuestra se editen dos cuadernos de selección y vanguardia literaria, con el noble y bello desinterés del «arte por el arte» y la «cultura por la cultura», es decir, sin ningún propósito bastardo ni siquiera de exhibicionismo es un fenómeno estimulante que desmiente el pesimismo de muchos literatos. Piensan éstos que en la vida provinciana no es posible mantener encendidos estos rescoldos de inquietud espiritual, que aquí se apagan todos los fuegos de cultura sofocados por el agua turbia y la tierra sucia del adocenamiento y el prosaísmo del ambiente. Y habrá que reconocer que casi siempre las apariencias les dan la razón. Pero vamos pensando que también habrá que revisar estos tópicos, quizá trasnochados, sobre la esterilidad espiritual de las provincias.

«Rocamador» y «Nubis» son buenas piezas de convicción. Estas dos publicaciones son auténticos mensajes de poesía —casi siempre de calidad— y de avizorante anhelo cultural.

José María Fernández Nieto —nuestro, primer poeta palentino—, Marcelino García Velasco, Carlos Ureña, Mariano del Mazo, Santiago Amón, Ruy Planter, etc., etc., son los timoneles y los remeros que a brazo forzado llevan adelante esta nobilísima singladura poética.

Gracias a ella Palencia suena también «por ahí» en el mundo de las letras. Es justo que el periódico local dirija hoy su reflector sobre estos entusiastas grupos literarios que con tanto ardimiento laboran en la sombra y en el silencio por el Espíritu y la Cultura.

ESCENARIOS Y PANTALLAS

Estrenos cinematográficos

ORTEGA

«LA ESTRELLA». — Nacionalidad: norteamericana. — Director: Stuart Heisler. — Protagonistas: Bette Davis, Sterling Hayden, Natalie Wood. — Fecha de estreno en Palencia: 7-XI- 57.

El ocaso de las grandes «estrellas» de cine, con su complejo de frustración y rebeldía ante los embates y la marchitez de los años, es un buen tema dramático. Sólo tiene un inconveniente: que ya ha sido tratado demasiadas veces y es muy difícil encontrar variaciones que puedan ofrecer aspectos nuevos de la íntima y melancólica crisis de las mujeres que fueron mimadas por la fama y el éxito y se van hundiendo lentamente en el olvido.

Este mismo tema fué muy aprovechado en una película de gran «succès», como fué «Sunset Boulevard», proyectado en nuestras pantallas con el acertado título de «El crepúsculo de los dioses».

Aquella producción presentaba también el problema sentimental de una «estrella» famosa que ve apagarse en la soledad de su señorial mansión, los últimos reverberos de su gloria.

Stuart Heisler aborda el mismo tema con menos melodramatismo y acaso con más sinceridad. Pero lo que se ha ganado en hondura psicológica se ha perdido en espectacularidad y efectismo dramático. Por eso, sin duda, no resulta tan comercial como «El crepúsculo de los dioses».

Bette Davis es la intérprete ideal para este «film» de «complejo» psíquico. Muy encajada físicamente en su atormentado rol por su edad y con una caracterización sin amaños que no oculta la inevitable marchitez de los años, su labor en esta película revalida su alta categoría de actriz dramática. En todo momento pone dolorido acento humano y un dramatismo que no incurre nunca en la truculencia para expresar la crisis sentimental de la decadencia de la actriz con una sinceridad y un verismo en todo momento convincente.

La película es honrada, porque se ha prescindido de todo fácil efectismo melodramático. Las reacciones de la «estrella» que obscurece vencida por los años, son también lógicas, así como el desenlace. Casi toda la acción la absorbe la arrolladora personalidad artística de Bette Davis que, sin superar otras interpretaciones anteriores, se mantiene con firmeza en la misma línea de dominio y ductilidad dramática.—*V. B.*

Las inundaciones de Valencia, han tenido tan graves consecuencias para la ciudad y su pueblo, que España entera acude con sus donativos, en ayuda de aquella población y de tantas infelices víctimas.

Conferencias de San Vicente de Paúl

Misa por don Julián Diez

En este mes de noviembre, que la Iglesia dedica al recuerdo de los fieles difuntos y eleva al Cielo nuestras plegarias, para impetrar por ellos el disfrute de la luz y de la dicha eterna, el Consejo particular de las Conferencias de San Vicente de Paúl, ha querido también dedicar las oraciones de sus socios al recuerdo del que fué su presidente y socio ejemplar, don Julián Díez Bacas (q. e. p. d.), y a tal efecto ha dispuesto la celebración de una Misa con responso, el próximo domingo, día 10 del actual, a las nueve de la mañana, en la Capilla del Hospital de San Bernabé.

Se invita con encarecimiento a todos los socios y amigos, para que asistan a este piadoso acto de caridad cristiana en sufragio del alma del finado, que con tanta generosidad supo practicar esta virtud con todos.

TRAPECIO

Costó 6.000.000 de Dólares. Cuando la vea, estará de acuerdo en que vale lo que costó. Un éxito Universal

Rincón ameno

FAMILIARIDAD

Una joven mantenía correspondencia con el penado núm. 15.457. Al principio encabezaba sus cartas así: «Estimado 15.457». Pero, con el correr del tiempo, decidió llamarle familiarmente por su primer nombre. Y las cartas las encabeza así: «Estimado 15».

INGENUIDAD

Hay mujeres tan verdaderamente ingenuas, o que saben hacérselo con la mayor oportunidad para evitar galanterías indeseables como cierta señora amiga nuestra, muy guapa y muy joven, que tiene un hijo de diez años que está altísimo.

La señora va de paseo con su hijo y encuentra a cierto moscón:

—¡Querida señora! —dice éste—. ¿Me quiere usted explicar el secreto de que pueda usted tener un hijo tan mayor?

—Es muy sencillo. Cuando lo tuve era mucho más pequeño.

ADIVINANZA

—Mi amigo Rufino es un tipo original. Si se le provoca, riñe nada más que con los vinateros de aquella ciudad.

—¿Y qué ciudad es ésa?

—Ya te lo he citado antes.

Solución a la Adivinanza de nuestro número anterior: CASPE

CRUCIGRAMA

Número 1.857 Por MIROSPA

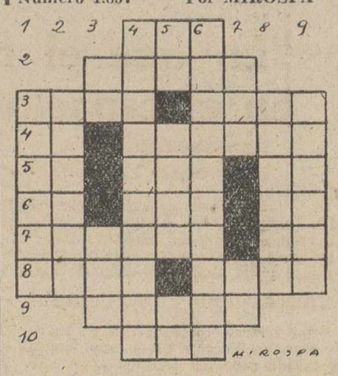

Horizontales: 1: Isla del Mar Egeo. 2: Escultor contemporáneo. 3: Dar en el suelo. Nombre de varón. 4: (al revés) Letra griega. Vasija. 5: Forma del pronombre. Río español. (al revés) Negación. 6: (al revés) Artículo. Preposición. Forma del pronombre. 7: Filtrase. Desinencia verbal. 8: (al revés) Señalamiento de hora y día. Río europeo. 9: (al revés) Provincia española. 10: Plural de vocal.

Verticales: 1: Pone en su debido lugar. 2: (al revés) Consiente. 3: Forma del pronombre. Soga de esparto. 4: Cuaderno para tomar notas. 5: (al revés) Letra griega. Hijo de Afrodita. Nota musical. 6: Asentaremos. 7: (al revés) Diosa de la aurora, en la mitología griega. Forma del pronombre. 8: Novillos. 9: Lastima, magulla.

Sol. al Crucigrama número 1.856:

Horizontales: 1: MIM. 2: Romos. 3: Irán. Lena. 4: Na. Acidez. 5: Os. Con. Va. 6: Pa. inE. Ar. 7: emaleR. Da. 8: saiL. Isar. 9: Rocas. 10: SOS.

Verticales: 1: Inopes. 2: rasamA. 3: Ra. Air. 4: Monacillos. 5: IM. Copé. Co. 6: Molinerías. 7: Sed. SS. 8: Nevada. 9: Azarar.

PAPELES DE MANILA, SEDA, CUERO Y KRAFT para envolver

PIDANOS PRECIO Y CALIDAD

GRAFICAS AGUADO
Mayor, 130
PALENCIA

Dietario

Sábado 9 de Noviembre 1957

SANTORAL. — La Dedicación de la Basílica del Salvador en Roma.—Santos: Ursino, Agripino, obispos; Teodoro, Alejandro, Orestes, mártires; Eustolia y Sápatra, hermanas, vírgenes. (Misa: La Dedicación de la Archibasílica. Color: Blanco).

Sale el sol a las 6'53 horas y se pone a las 17'4 horas. Sale la luna a las 18'37 horas y se pone a las 8'32 horas. Cuarto menguante, el 14.

REFRAN: Otoño sin nieves, invierno con hieles.

EL TIEMPO EN PALENCIA

Barómetro: A las 18 de ayer, 696'1. A las 8 de hoy, 691'2. — Temperaturas: Máxima de ayer, 8'2. Mínima de hoy, 2'2. — Dirección del viento: A las 18 de ayer, W. N. W. A las 8 de hoy, N. N. E.

EFEMERIDES. — 1818: Nace el novelista Ivan Turguenev. — 1918: Abdicación de Guillermo II.—1923: «Putsch «nazi» en Munich. — 1940: Muere Neville Chamberlain.

M.C.D.2022

Escenarios y Pantallas

Página de espectáculos de DIARIO-DIA

ACTUALIDAD TEATRAL MADRILEÑA

"El sillón vacío", de Ustinov, y "El Cuervo", de Alfonso Sastre

"Don Juan Tenorio" se ha presentado de levita en el Español

Madrid.—(Servicio de ARGOS especial para DIARIO-DIA. Prohibida la reproducción).

Además de las reposiciones del repertorio lírico que realiza Sagi Vela en el Alcázar, ha habido en la semana tres interesantes novedades, circunscritas a los teatros nacionales.

«EL SILLON VACIO», EN EL NACIONAL DE CAMARA. — Los amantes del teatro hemos de agradecer a Modesto Higueras, director del Nacional de Cámara, que haya inaugurado la temporada oficial con una obra de gran trascendencia, muy adecuada a este tipo de teatro experimental, como es «El sillón vacío», del famoso autor, actor y director de teatro y de cine, Peter Ustinov, que se representó en sesión única en el escenario del María Guerrero, con aplauso unánime para la entusiasta y excelente labor interpretativa y para la de dirección, verdaderamente acertada y conducida con pulso firme.

En «El sillón vacío», más que los valores teatrales, de escasa consistencia, pues sus cuatro actos son repetición de sí mismos, sobresalen los méritos literarios y los de lucubración intelectual, patentizados en un diálogo de suprema elevación y gran brillantez, trasladado con toda corrección por Charles David Ley y José García Nieto al idioma de Cervantes, de forma que es un gozo escuchar frases tan bellas, sutiles, ingeniosas, intencionadas y a veces irónicas como las que Ustinov pone en labios de los personajes, sean éstos fregonas analfabetas e ilustrados jefes de la Revolución francesa, porque en unas y en otros, en el pueblo y en sus gobernantes, lo que se oye es la voz del autor.

El verdadero protagonista es un majestuoso sillón, símbolo de la derrocada Monarquía, y la tesis de la comedia es que «cuando un ciudadano pierde su seguridad o se rinde ante la vanidad, se sienta en este sillón y el sillón se encarga de matarlo». Así vemos cómo van cayendo los propios jerarcas del terror, hasta el mismo Robespierre, menos el intrigante, inteligente y sarcástico Mouche, que espera sentarse cuando ya ha sido abolida la guillotina.

No es una reconstrucción histórica, sino un análisis de los protagonistas de la Revolución y de sus víctimas, una visión personal de sus caracteres, trazada con mano maestra, de forma verdaderamente genial, por Peter Ustinov. Cada tipo encontró su adecuada encarnación en un escogido cuadro de actores. Sin demérito para nadie, nuestra preferencia se inclina hacia Miguel Angel, que hizo a la perfección el astuto Mouche, mereciendo los mismos elogios todos los demás, Marí Luisa Moneró, Gabi Alvarez, Marisa Porcel, Ana Farra, Adolfo del Río, José María Escuder, José Luis Lespe y Pablo Sanz.

«EL CUERVO», EN EL MARIA GUERRERO.—Desde 1954, en que alcanzó un éxito memorable con «La mordaza», no había vuelto a estrenar en Madrid Alfonso Sastre, un joven que destaca como uno de los más positivos valores dramáticos de nuestros días. Esta comedia, «El cuervo», no desmiente su fibra de gran autor, que domina los secretos de la construcción y que aborda temas profundos con toda nobleza. Pero, a nuestro modesto parecer, en «El cuervo» los resultados no llegan a tan alta ambición, porque en su drama de misterio y terror, ambiente hábilmente mantenido en sus dos actos, son, además de confusos, de reiteración tan pesada que llega a fatigar al espectador, terminado sin comprender la trasposición de tiempo y de espacio que juegan en el relato dramático, sin saber si ha terminado o no la pesadilla.

Los seis únicos actores —Marí-Carmen Díaz de Mendoza, María Rus y Luisa Sala, Angel Picazo, Javier de Loyola y Luis Peña— tuvieron que vencer, además de la dificultad de sus papeles, la oposición inicial de parte del público, hasta lograr el aplauso de la mayoría, con salida del autor y del director, Claudio de la Torre, que bien lo merecía, pues con los decorados de Burgos y la maestría de los intérpretes, ha logrado plenamente el clima de misterio y el tono exacto que «El cuervo» requería.

«DON JUAN TENORIO», EN EL ESPAÑOL.—Tamayo ha realizado una arriesgada experiencia: la de trasladar el drama de Zorrilla a la época romántica, presentando al Burlador con levita y dando a la declamación un sesgo revolucionario, que sorprendía en gran parte de sus pasajes y alcanzaba sus mayores aplausos en las escenas del sofá y del cementerio, por parte de Luis Prendes, y la lectura de la carta, por la de Asunción Sancho. Magníficos los originales, decorados y figurines de Burgos. En cuanto a las opiniones del «respetable», se hallan divididas; figurando entre los oponentes los amigos de la tradición, aunque son más numerosos los que acogen con imponentes aplausos, hasta hacer levantarse insistentemente el telón, el trabajo de los citados protagonistas, de Milagros Leal en Brígida; de Julio Núñez, en Don Luis, de Miguel Angel, en Ciutti, de Codoñer en el comendador y de Sancho Sterling en Centellas, por citar sólo los principales.

D. FRESNO RICO

MODELACION DE IMPRESOS PARA LAS HERMANDADES SINDICALES

Libros de Contabilidad, listas cobratorias, padrones, declaraciones juradas, cédulas de propiedad, talonarios de recibos y de jornales y todos cuantos impresos oficiales son necesarios para el mejor servicio de estas entidades.

Pídalos al establecimiento más acreditado de la Región, para modelación de Ayuntamientos.

GRAFICAS AGUADO

Mayor, 130.-PALENCIA

Después de la muerte del león de Hollywood

Louis Mayer, fué el trabajador mejor pagado en los Estados Unidos

No hubo otro descubridor de estrellas, que se le compare

Wáshington.—El León de Hollywood ha muerto y la prensa mundial destaca la noticia, mientras en América, desde el día de su desaparición hasta la fecha, se exaltan sus gestas, como correspondiendo a una de las etapas, que más esplendor han dado a los EE. UU. A la pantalla, no se la otorga la debida atención, pero un hombre, que como logró apoderarse de ella, ha prestado a su país un servicio superior al que pudieran hacer Homero y Virgilio a sus imperios respectivos: la pantalla es más asequible y se presta mejor a la divulgación y a la conmoción en masa de sentimientos que el volumen de los tiempos clásicos o el libro de nuestros días, aunque en aquella época hubiese trovadores, que contasen los poemas por las calles.

Louis Mayer era el león de la Metro Goldwin. Fué el que tuvo la idea de hacer aparecer al animal, rey de la selva, con su noble melena y su voz sonora, para anunciar al mundo cada representación, que se daba de cada una de sus creaciones.

Mayer ha muerto a la edad de 72 años; vivía retirado de las casas del cine desde 1951; sin embargo, su nombre simboliza la edad primera de oro del cine norteamericano. No eran vanos, ni simple orgullo los rugidos de aquel león; en todo el mundo y en especial entre las gentes del cine, se reconoce la razón fuerte, que asistía a aquella voz poderosa.

EL CREADOR DE ESTRELLAS

Para descubrir estrellas, gozó Mayer de cualidades excepcionales; diríase que las creaba a su medida o que las presentía con solo verlas. Una gran cantidad de artistas de primera calidad, fueron cosa suya; se le aparecían a él y él las descubría para todos los demás.

Su número es casi ilimitado, pero puede decirse que hasta 1951, apenas había un artista en la pantalla, que no fuera cosa suya. Los americanos las conocen con el sobrenombre de las "galaxias de Mayer": Green Garson, Heddy Lamarr, Judy Garlan; Clark Gable, Spencer Tracy, Lana Turner, etc. y sobre todo, la única, Greta Garbo.

GRETA GARBO

Hubo momentos en que utilizaba todos sus conocimientos y las empleaba, haciéndolas entrar casi a presión a todas en una sola película, con proyecciones como Grand Hotel, Ben Rur, etc. Es inútil que demos nombres, pues todos recuerdan más de los que nosotros podamos dar en el corto espacio, de que disponemos para nuestro trabajo.

La «Metro Goldwyn» al final ciertamente le depuso, pero Mayer no se resignó a abandonar del todo el cine y siguió produciendo, no ya en la producción de sus tiempos felices: se quejaban de que los años le habían impedido adaptarse al paso de las nuevas edades.

NOMBRE DE ORO

Sin embargo, su nombre estará escrito en oro en la historia del cine y hoy Norteamérica sabe la historia de aquel pobre judío, que a la edad de tres años emigró a Minks con dirección a Norteamérica. Cayó en el Canadá y por allí estuvo los primeros años de su juventud, trabajando a salto de mata, hasta que al final adquirió una barraca por 600 dólares, para dar representaciones cómicas en días como de feria. Pasaron los años y empezó a controlar teatros y salones de todas las especies, hasta que al final, allá por el año 1918 hizo su aparición en Hollywood, para dedicarse al cine.

A partir de entonces empieza su edad de oro y la del cine norteamericano, al cual supo dar una sensibilidad exquisita aquel judío ruso emigrado. Nadie se cotizó mejor que él. Ha sido el trabajador mejor pagado de los Estados Unidos, pues más de un año, sus ingresos como director simplemente de películas, han pasado de 1.500.000 dólares.

La desaparición del León de Hollywood ha constituído un acontecimiento mundial: nadie como él había sabido en sus primeros tiempos dar esa publicidad a la pantalla, ni esa riqueza y número y colorido.

UBALDO DE LEON

CASA MARTIN, es sello de distinción. Canadienses dongola, abrigos y confecciones selectas
Mayor, 86. — Teléfono, 3296
PALENCIA

Marlon Brando no sabe con quien se ha casado

Nadie sabe todavía si Anna Kashfi se llama en realidad Joan O' Callaghan

HOLLYWOOD. — Después del matrimonio celebrado en Ciudad Juárez, ante el juez de Instrucción y sin la presencia de los contrayentes, Sofía Loren y el productor italiano Carlo Ponti, una nueva boda «secreta», ha causado el mayor revuelo en Hollywood: la boda de Marlon Brando. El máximo ídolo de la ciudad del cine es esposo ahora de Anna Kashfi; contrajeron matrimonio en casa de una tía de él, la señora Bette Lindemeyer. La ceremonia se celebró en presencia de algunos parientes, poquísimos amigos y dos o tres fotografos. Una vez pronunciado el «sí», los esposos abandonaron Eagle Rock, el suburbio de Hollywood donde habita la señora Lindemeyer, saliendo hacia un rancho del interior. Pero las sorpresas no se habían terminado, ni mucho menos. En primer lugar, unos ladrones aprovecharon la ausencia de Marlon Brando para penetrar en su residencia de Beverly Hille y se llevaron bastantes objetos de valor. Por otra parte, algunos periodistas pretendieron descubrir contemporaneamente que la presunta actriz hindú Anna Kashfi se llamaba en realidad Joan O'Callaghan y era hija de unos irlandeses.

La nacionalidad india no sería así más que un truco de los departamentos de publicidad sin contrapartida real. Anna Kashfi explicaba que había nacido en Darjeeling, en la India y que su padre, un comerciante llamado Devi Kashfi la había enviado a un colegio religioso donde aprendió inglés y francés. Se trasladó luego a Inglaterra para proseguir los estudios, actuando como modelo en la capital inglesa e inscribiéndose en una escuela de arte dramático.

Sin embargo, en Cardiff (Inglaterra), existe efectivamente, el matrimonio Callaghan. El padre es jefe de talleres de una empresa de la localidad y su esposa procede de Birmingham. El matrimonio tiene dos hijos: Edwarl, que vive en unión de ellos y Joan, una muchacha de 23 años que se marchó a Londres contratada como modelo. Esta Joan no es otra que Anna Kashfi, la actriz que dice ser hindú y que es actualmente esposa de Marlon Brando. Claro que Joan o Anna nació en la India, donde su padre estuvo empleado en los ferrocarriles durante algún tiempo, pero no corre por sus venas una sola gota de sangre hindú.

LA ACTRIZ CONTRAATACA

Los periodistas descubrieron y publicaron todos estos detalles, obligando a la actriz Anna Kashfi a interrumpir su luna de miel, para precisar, según ella, la verdad de los rumores. La reunión se celebró en la misma casa de la señora Lindemeyer donde había tenido lugar la boda. La esposa de Marlon Brando apareció en-

MARLON BRANDO

vuelta en su «sari» bordado de oro, sin duda para subrayar con mayor intensidad su nacionalidad hindú. Dijo que Anna Kashfi era su nombre auténtico y que sus padres habían nacido en la India. Dió incluso sus nombres: Devi Kashfi y Delma Chose. Devi Kashfi, que era ingeniero civil, murió a los pocos años y su madre se casó entonces con William O'Callaghan, apellido que ella adopto. Según tales declaraciones, Anna tenía en aquella época 16 años. Como es natural, apenas conocida esta tercera versión de los hechos se sucedieron los telegramas a Cardiff, inquiriendo cerca del señor O'Callaghan si todo aquello era cierto. El jefe de talleres se negó a responder, pero dijo que él era efectivamente, padre de la actriz y que su esposa no había tenido ningún otro marido. Por su parte, Phoebe O'Callaghan pareció muy sorprendida y tampoco quiso contestar en los primeros momentos. Finalmente declaró sin vacilaciones que no había conocido a ningún Devi Kashfi y que su nombre no era Selma Chose, sino Phoebe O'Callahgan.

Así están las cosas. La presunta Anna Kashfi—o Joan O'Callaghan, como ustedes quieran—ha vuelto al rancho californiano donde la esperaba Marlon Brando para proseguir la luna de miel.

Interrogado por los informadores, Oliver Lindemeyer, tío de Marlon Brando, aseguró que Anna tenía que ser necesariamente hindú. «Nos hablaba con mucha frecuencia de su bello país, de sus costumbres y sus ritos. También nos dijo varias veces que su padre había muerto allá», contestó el señor Lindemeyer.

El último capítulo de este confuso asunto ha sido la publicación de la partida de nacimiento de Joan O'Callaghan, tal como figura en la Iglesia Católica de San Francisco Javier de Calcuta. Como buenos irlandeses, los O'Callaghan son católicos y precisamente, según declaración del vicario de la parroquia de Cardiff donde se hallan radicados, la boda civil de Joan —presunta Anna— que declaró a los periodistas profesar la religión brahamanica, pone a la joven O'Callaghan al margen de la comunidad de fieles y resta toda validez a su nacimiento. La esposa de Marlon Brando viene así a encontrarse en una posición parecida a la de Sofía Loren, la amante esposa civil de Carlo Ponti, cuyo matrimonio no se ha reconocido en Italia, donde no existe el divorcio ni el casamiento civil.

A los cinco años de viudo, Bing Crosby se casa con una joven periodista

El matrimonio ha sido una sorpresa para todos

Wáshington.—Bing Crosby, a los 53 años, es una institución ameri cana.

Y al mismo tiempo, una estrella mundial del cine; el cante de dis cos sobre todo, mejor pagado y cotizado, gracias a todo lo cual tiene hoy un capital de unos 15 millones de dólares, en pesetas aproximadamente un os 65 millones; es propietario de un rancho enorme y a partir de la semana pasada, esposo de una estrellita morena, hija de un «cow-boy» de Texas.

El matrimonio ha sido una sorpresa para todos. Y no porque Bing Crosby hubiera ocultado jamás sus intenciones de casarse de nuevo; hacía cinco años que se había muerto su esposa, después de un matrimonio, sin la más ligera sombra, de cerca de veinticinco años. En Hollywood se sabía algo de la amistad de Bing Crosby con su actual esposa, pero más bien con los ojos propios de aquellas gentes se inclinaban a ver en aquellas relaciones una aventura, que una preparación, e incluso larga, para la nueva boda.

La sorpresa ha sido general, cuando se tuvo certeza de la noticia: Katty Gratne de 23 años coincidió con Bing Crosby en una iglesia católica, perdida en medio de aquellos casinos a estilo Montecarlo del desierto americano. Su esposo se reunió con ella y este dejó su antiguo Mercedes para salir en un lujoso Cadillac, camino de un aeródromo vecino.

La boda se hizo con cierta precipitación: llegaron casi todos a un tiempo y como si lo hicieran furtivamente: la novia, resplandeciente de belleza, un señor recientemente afeitado y un sacerdote católico, con dos testigos. Leo, el chófer de Bing Crosby y una sola amiga de Katty.

Salieron precipitadamente por la carretera bordeada de enormes cactus en busca del avión especial; este les trasladó al rancho de Palm Spring, donde Bing Crosby y su señora pasarán su primera luna de miel.

Los dos esposos iniciaron su amistad el día en que Katty, que trabajaba como periodista en un diario de Los Angeles, se presentó para hacerle un reportaje.

Siempre había sido difícil para las gentes de la prensa el acceso a este fulminante de la pantalla y de la canción. Y sin embargo, se dejó atrapar por aquella joven y audaz periodista.

No solamente salió la «entrevió» en el diario que lo solicitara, sino la redactora cambió las columnas de la Prensa por la pantalla del cine; a partir de aquella fecha empezó a trabajar en obras, en las que Bing Crosby se llevaba el papel de protagonista.

La conquista había sido mutua y total. Katty ha trabajado casi siempre a partir de aquella fecha para los estudios Paramount, donde actúa preferentemente Bing Crosby.

En Hollywood, donde abundan extraordinariamente las comadres, éstas claman una y otra vez que ellas ya lo habían predicho. La verdad es que después de tantos años de amistad, nadie esperaba ese desenlace.

Y los primeros sorprendidos han sido los hijos de Bing Crosby, a los cuales comunicó éste la noticia por teléfono, tan pronto se encontró en Palm Springs.

—¿Estás sentado, Denis?—le preguntó el padre al hijo de 24 años de edad, que se encuentra cumpliendo el servicio en Alemania, con las fuerzas de ocupación.

—Sí, papá. Pero... ¿qué pasa?

—Nada, hijo, que me he casado.

—Pues... diviértete papá y para muchos años

Bing Crosby, de su primer matrimonio tiene otros cuatro hijos, dos de ellos gemelos, el hermano de Denis.

Los EE. UU., que miran con singular complacencia a Bing Crosby, se han alegrado de la seriedad de este hombre que constituye un caso, sino único, muy sobresaliente en una región, como la de Los Angeles, donde los escándalos abundan, sin que por esto falten los hombres de vida moral corriente.

Las "estrellas" actuales descubren a las antiguas

Cornell Wilde se va a América del Sur

Esther Williams desmiente sus rumoreadas desavenencias conyugales

Hollywood.—Alguien dijo que la vida era un eterno «volver a comenzar». Igual podría decirse del cine. No dejaría de resultar curioso identificar y clasificar el número de «remekes» que con nuevos títulos nos cuentan historias que hace un cuarto de siglo hicieron las delicias de nuestros padres. Pero desde hace algún tiempo, se registra otra moda en Hollywood: llevar al celuloide la vida de «estrellas» que existieron verdaderamente, que conocieron en su vida —muy accidentada, si hay que creer a los guionistas— la fama y la celebridad.

Claro que la cosa tiene sus grandes dificultades, pues muchos de los protagonistas viven todavía y los argumentistas se encuentran con que no pueden citar tal nombre, tal otra circunstancia o hacer alusión a éste o aquél. Eso es lo que ocurrió en la biografía de Rodolfo Valentino. Cuando el seductor «Huddy» apareció en las pantallas quedaba justificada la fórmula clásica que se antepone a todas las cintas que salen de nuestros Estudios: «Toda semejanza entre los personajes de este film y personas vivientes es pura coincidencia».

A pesar de estas dificultades es curioso ver cómo Hollywood se complace en esta exhumación de un pasado todavía reciente y presente al público las reinas y reyes del «glamour» de antaño a la vez que evoca los tiempos en que la Meca del Cine se había convertido en lugar para todos los extravagantes. El mundo gustaba la alegría fácil de los años primeros de entreguerras y era «absolutamente normal» ver a Gloria Swanson pasearse con un leopardo sujeto de una cadena, al tiempo que se leían las extravagancias de Jhon Barrymore o los amores de Clara Bow.

Los productores han descubierto que las evocaciones de los famosos años 20 tienen gran público y últimamente ha aparecido en las pantallas la película «Jeanne Eagles». Jeanne no fué nunca una gran figura del cine; no rodó más que algunas películas que tuvieron su mayor éxito en el mercado interior. Pero fué una personalidad muy pintoresca y tuvo amores muy espectaculares que la película biográfica sólo ha relatado a medias. En «The Helen Morgan Story», Ann Blyth encarna a aquella a quien toda América adoró y que cantó el primer «Smow Boat» sentada ante el piano y con una voz entre estridente y melodiosa.

Lilian Roth, Jeanne Eagles, Helen Morgan; estos nombres tienen su significación para los «fena» de 1957. Como la tienen también Buth Etting, que nos aparece bajo los rasgos de Doris Day en «Las trampas de la

ESTHER WILLIAMS

pasión»; de Lon Chaney, que es encarnado por James Gagney o de Glenn Miller, que reencarnó no hace mucho bajo los rasgos del mismo James Steward que fué también un Benny Goodmen.

DE AYER A HOY

La evocación de estos nombres de ayer no debe, sin embargo, hacer que nos olvidemos de los de hoy. Y este hoy se llama, por ejemplo, Olivia de Havilland, quien acaba de hacer las siguientes declaraciones: «Creo que el pecho agresivo arruina la feminidad de las mujeres norteamericanas». Sobre un tema idéntico, Kay Kendall ha sido por lo menos más franca: «La mayoría de las inglesas no tiene busto. A mí siempre me han gustado las líneas curvas y me pongo verde de envidia cuando veo a una muchacha como Jayne Mansfield».

Y ya que hablamos de Jayne, no estará de más añadir que su jira por Europa prosigue con todo éxito. Después de admirar a los descargadores de los «Halles» parisienses, embelesó a los «dockers» de Londres y luego fué a bañarse los pies en la Fontana de Trevi bajo los ojos de los admiradores romanos.

Vuelve a hablarse de la venida a Hollywood de Gina Lollobrígida. Incluso se dice que sería la «Reina de Saba» que se opondría a un «Salomón» encarnado por Víctor Mature.

OTRO QUE ESCRIBE

Antes de marcharse a América del Sur, donde va a rodar una película de aventuras, Cornell Wilde ha anunciado su intención de escribir su autobiografía. Parece ser que la moda de escribir sus memorias cunde entre los actores y actrices de Cine, pues se ha sabido que en el castillo que Alí Khan, ex-marido de Rita Hayworth, posee en la Costa Azul francesa está alojada Linda Christian, la antigua esposa de Tyrone Power. Su ocupación favorita es llevar al papel los recuerdos de una vida que aunque todavía breve no ha dejado de resultar algo agitada.

MENTIRAS Y VERDADES

A su regreso de Europa, Esther Williams se ha visto sorprendida por los rumores que circulaban sobre una presunta desavenencia conyugal. «No es cierto», ha dicho. «Y yo estoy dispuesta a probarlo como sea».

De su antiguo prometido Porfirio Rubirosa ha dicho: «Nadie me amó tanto y a nadie quise tampoco como a él». Esther lleva todavía el enorme broche de rubíes y los pendientes de diamantes que fueron los regalos de la ruptura. No puede negarse que por lo menos fué un amor fructífero.

MOSAICOS GRAJAL
OBRAS Y CONSTRUCCIONES
Cementos, yesos, cañizos, azulejos, fregaderas, tuberías, etcétera
Precios económicos
ALMACENES: Ignacio Martínez de Azcoitia, 15. Teléfono 2297
PALENCIA

Se necesita mecánico
práctico en motos
Garaje "ISO", Aguado
PLAZA CARMELITAS, 6

¡BUSQUEN A CARLOS PLATA!

Actor de sí mismo, tiene una historia que ofrecer: la de la juventud incomprendida

MADRID. — (Servicio de ARGOS, especial para nuestro periódico. Prohibida la reproducción).

Carlos Plata lleva en sus ojos el problema impalpable de la inquietud enloquecedora. No es fácil descubrir su figura. Es de estatura media, ojos hundidos y profundos, manos nerviosas, mentón seguro y delgadez extrema. A mi juicio, creo que hay en él un actor sensacional, un tipo definido que no ha tenido todavía nuestro cine. Pero escuchémosle, porque su lenguaje, claro y contundente, tiene una extraña fuerza.

—Nací en la misma costa del Mar Cantábrico, más hacia la izquierda que a la diestra, según miramos el mapa de España. Nuestro sustento consistía en lo que podíamos arrancar a las alborotadas y espumosas aguas... Desde niño tuve sed de horizonte y el lugarcejo que me vió crecer se me iba quedando pequeño, muy pequeño, hasta el punto que llegó el momento en que ya me asfixiaba. Fué cuando decidí abrir el abanico del mundo ante mis ojos...

Año 1948: Sartre lanza en París sus mensajes cálidos de humanidad descontenta y exacerbada por la náusea. Llegan a España los ecos preliminares y tentadores del existencialismo. Carlos Plata ha saltado de su pueblo a La Coruña, después, a Barcelona. Está en Madrid cuando oye hablar del hombre...

—En mi constante sed, de un «plus ultra» ilimitado, aplico mis labios a la fuente del viaje y me veo en París. Allí, nueva edición corregida y aumentada de fatigas y hambres indecibles. Hambre física y hambre espiritual. Noches sin techo y sin vivac. Noches sin luna y sin estrellas en el alma. Días desgarrados y tormentosos...

En Sain Germain de Prots, una juventud audaz —«algo alocada, eso sí, un poco desbocada por el snobismo y tortura por ese andar sin mapas y sin planos para encauzar un itinerario moral, concede Carlos Plata—, la juventud, según nos cuenta Carlos, vigilaba el dolor y el desamparo de los recién llegados. Y allí encuentra calor de humanidad, una especie de hogar provisional, un hogar turbulento y mutable, pero, al fin y al cabo, un asilo para su alma «desgarrada en las duras y punzantes espinas del camino»...

Y aflora el milagro. El milagro es para Carlos Plata el amor. Allí está Paulett, surgida un día entre la niebla de los pitillos y el vaho del ajenjo en el café Mabillón...

—Y el amor—nos sigue contando—presta alas a la audacia y es viento que impulsa las velas de la aventura. Escribo versos y ensayos sobre arte pictórico, que se publican en distintos diarios y revistas, «Apollo» entre ellas...

Hay un cigarrillo, en medio de la charla, cuyo humo se enreda en la pereza de la tarde otoñal.

—Luego, más sed de infinito. Escandinavia, Suiza, Alemania... En cada país, cien aventuras, y en todas partes la lucha se repite y la marea lleva la barca de mi «yo», ora por aguas procelosas, ora por corrientes tranquilas, de calma chicha. En cada singlatura siempre queda la estela luminosa y acuciante de una mujer.

La vida se convierte para el poeta en un inmenso escenario en el que aparte de su propio papel ve representar a otros su farsa cotidiana...

Así conozco gentes de todas las cataduras e idiosincrasia. Seres angélicos y gentes de la peor calaña. Aventureros sin escrúpulos y quijotes donde la nobleza brega con múltiples molinos. Pero, sobre todo, me apasiona el representar de la Mujer. En el gran teatro del mundo son las damas las que más atraen mi mirada y las que busco para saber si en mi papel hay alguna escena en que el sainete me obliga a actuar con ellas. Y una cumple como buen actor, sin saber si al bajar el telón ha de ser acogido el trabajo con un aplauso cerrado o con una estridente pita... Y van surgiendo versos al conjuro de la vida: versos impregnados de rebeldía, de pasión, de desprecio y de amor a esta Humanidad dislocada y enferma...

Carlos Plata retorna a España. Con un fondo sentimental perenne, con una ternura desbordada, aprende el más difícil de los papeles: el de la dureza.

—¿Serías capaz de escribir tu vida y de interpretarla?

—Sí; siempre que Bardem prometa escucharla.

El mensaje está lanzado. Atención las productoras. Atención Bardem.

M.C.D.2022

Escuelas y viviendas para maestros por valor de más de ocho millones de pesetas

La Junta Provincial de Construcciones Escolares ha aprobado el plan de realizaciones para el ejercicio de 1958

Relación de pueblos cuyas peticiones han sido admitidas y tramitadas al Ministerio de Educación Nacional

Días pasados tuvo lugar en el Gobierno Civil una importante reunión de la Junta Provincial de Construcciones Escolares, dependiente del Ministerio de Educación Nacional, bajo la presidencia del Excmo. Sr. Gobernador Civil y Jefe Provincial del Movimiento, don Víctor Fragoso del Toro.

Con nuestra primera autoridad civil asistieron el presidente de la Excelentísima Diputación Provincial, don Buenaventura Benito; alcalde de la capital, don Vicente Almodóvar; delegado de Hacienda, don Jaime Fernández López; presidente de la Caja Municipal de Ahorros y Monte de Piedad, don Carlos Gusano Herrero, en representación de la Banca; arquitecto de la Junta, don Antonio Font de Bedoya; directora de Escuela Graduada, en nombre del Magisterio palentino, señorita Pilar Martínez Mediavilla; representación de la Alcaldía de Baltanás en nombre de los Municipios de la provincia. Como secretario de la Junta actuó don Luis F. Pancorbo, delegado provincial de Educación.

PLAN DE CONSTRUCCIONES ESCOLARES PARA 1958.—Reuníase la Junta para estudiar y confeccionar el plan de construcciones escolares proyectadas en nuestra provincia para el próximo ejercicio de 1958, y, una vez aprobados cifras, datos y nombres, elevar tal plan al Ministerio de Educación Nacional, ya que este Departamento ha de ser quien preste la definitiva aprobación, y ordene sean libradas aquellas cantidades precisas para la realización del amplio proyecto redactado.

En este plan se recogen las peticiones, que oportunamente fueron formuladas por los Municipios durante el período comprendido entre los meses de abril y octubre. Cada una de las solicitudes municipales llega a la Junta después de haber sido ampliamente informada por el arquitecto escolar en relación con la oportunidad y situación de los terrenos donde han de ubicarse las escuelas; terrenos, que han de ser siempre cedidos por los Municipios interesados.

Emite también su informe preceptivo la Jefatura de la Inspección Profesional de Enseñanza Primaria sobre la conveniencia y necesidad de ser atendida la petición, estableciéndose en la Junta un orden de prioridad, que es tenido en cuenta para dar curso a las solicitudes hacia el Ministerio.

PETICIONES APROBADAS. — Según esta escala de prelación fueron aprobadas y cursadas las siguientes peticiones:

Matabuena, una escuela. Camasobres, una escuela y una casa para maestros. Castrillo de Don Juan, cuatro escuelas. San Pedro de Moarbes, una y una. San Cristóbal de Boedo, una. Quintanaluengos, dos y dos. Moarbes de Ojeda, una y una. Lagunilla de la Vega, una. Osorno, cuatro. Bustillo de Santullán, una y una. Grijota, una. Barrios de la Vega, una. Ledigos, dos. Magaz, dos y tres. Perazancas, dos. Prádanos de Ojeda, dos. Revilla de Campos, una. Quintana del Puente, dos y dos. Santibáñez de la Peña, una. Itero de la Vega, dos. Hérmedes de Cerrato, dos. Castromocho, dos. Abia de las Torres, dos. San Felices de Castillería, una y una. Villalumbroso, dos. Vega de Riacos, una y una. Baltanás, dos. Dueñas, doce. Pomar de Valdivia, dos y dos. Reinoso de Cerrato, dos y dos. Villaproviano, una. Pisón de Ojeda, una. La Vid de Ojeda, dos.

Las siguientes peticiones se refieren únicamente a viviendas para los maestros:

Alar del Rey, seis. Bustillo del Páramo, una. Báscones de Ojeda, una. Collazos de Boedo, una. Fresno del Río, dos. Lobera de la Vega, una Monzón de Campos, tres. Olmos de Ojeda, dos. Palenzuela, dos. Porquera de los Infantes, una. Quintanilla de las Torres, dos. Villaescusa de las Torres, una. Salinas de Pisuerga, dos. San Llorente de la Vega, una. Quintanatello de Ojeda, una. Valderrábano de Valdavia, una. Villavega de Micieces, una. Villarrodrigo de la Vega, una. Tariego, cuatro. San Martín del Monte, una. Poza de la Vega, dos. Villasila de Valdavia, una. Arenillas de Nuño Pérez, una.

PRESUPUESTO.—Los datos anteriores arrojan un total de 65 escuelas y 56 viviendas para maestros. El presupuesto global de casas y escuelas asciende a la extraordinaria cifra de 8.215.577'45 pesetas, cuantía esta, que en sí encierra elocuencia suficiente para permitirnos exacta idea de la importancia y ambición del plan del próximo año. Importancia y ambición ciertamente lógicas, ya que no puede precindirse de la finalidad y cometido de las edificaciones proyectadas.

La cifra anterior puede ser desglosada de la siguiente manera: el Estado aportará 4.700.000 pesetas para escuelas y para viviendas 2.750.000 pesetas, siendo de cuenta de los Ayuntamientos y Juntas Vecinales la cantidad necesaria para alcanzar la cifra total del presupuesto, que recoge únicamente la cuantía de la construcción del edificio, ya que en aquellos casos en que la escuela sea de nueva creación, el menaje escolar y material de «primera puesta» corre a cargo de los Ayuntamientos de las localidades afectadas.

Los proyectos, todos ellos de nueva planta, son obra del señor Font de Bedoya, o de aquellos arquitectos, cuyos servicios fueron requeridos voluntariamente por los Ayuntamientos, pero en lo sucesivo habrán de ajustarse necesariamente al tipo de escuela que fué premiado en los concursos convocados por el Ministerio.

Actualmente, se está levantando proyectos correspondientes al ejercicio precedente, y se labora en la Junta siguiendo las justas directrices marcadas por la Dirección General de Enseñanza Primaria, imprimiendo auténtico ritmo para que en sucesivas etapas pueda ser abordado con posibilidades de éxito este trascendental problema de dotar de escuelas modernas y de acuerdo con la pedagogía a la totalidad de nuestros medios rurales.

¿VE UD. BIEN?

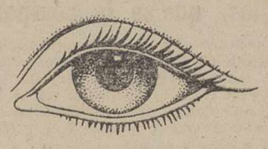

El hipermétrope debe usar lentes convergentes para enfocar los rayos luminosos en la retina.

¿PADECE UD. HIPERMETROPIA?

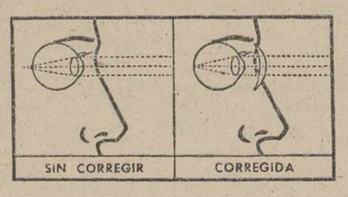

CORRIJA SU VISION PARA EL TRABAJO Y LA DE SUS HIJOS PARA EL ESTUDIO. No juegue con la vista. Un especialista debe reconocerla.

DOS OJOS PARA TODA LA VIDA

CRUZADA DE PROTECCION OCULAR ESPAÑA

GUIA MEDICA

ALFREDO PRIETO VIDAL
ENFERMEDADES NERVIOSAS Y MENTALES
Director del SANATORIO SAN LUIS
Ex Director del Instituto Psiquiátrico de San Boy (Barcelona)
CONSULTA DE 12 A 2 — D. SANCHO, N.º 17, 3.º

JOSE SANZ VINUESA
CIRUJANO - UROLOGO
Ex-profesor A. de la Facultad de Medicina de Valladolid
RIÑON-PROSTATA-VIAS GENITO-URINARIAS
Consulta de 11 a 1 y de 4 a 5. — Teléfono 2663
Alonso Fernández de Madrid, 2, segundo, derecha (junto a Correos)

JULIO AGUADO MATORRAS
MEDICO EX-INTERNO DE LA STAEDTISCHE Frauenklinik de Bremerhaven (Alemania)
ENFERMEDADES Y CIRUGIA DE LA MUJER. PARTOS
Consulta de once a una y de cuatro a seis. Mayor, 130, 2.º
Teléfonos: Consultorio: 29-34. Domicilio particular: 20-05

T. MIGUELEZ BUSTAMANTE
CIRUGIA GENERAL
Ex profesor A. de Patología Quirúrgica de la Facultad de Medicina de Valladolid. República Argentina, 12. Teléfono, 1941
(Frente al Instituto). De once a una

Doctor CALLEJA General Franco, 19-2.º Consulta de 11 a 2
Médico ex-interno de la Casa de Salud VALDECILLA
Medicina y cirugía de la mujer. Partos

FELIPE MARTIN R. ESCOBAR
Médico Electro-Radiólogo
TOMOGRAFIAS. — Radiografías seriadas. — Aparato portátil
ULTRASONIDO. — Onda corta. — Corrientes eléctricas
Consulta de 11 a 2 y 4 a 6. Plaza de León, 2. Teléfono 1352

C. RODRIGUEZ PASCUAL
Director del Dispensario Oficial Dermatológico y Antivenéreo (por oposición)
ENFERMEDADES DE LA PIEL
Ulceras de pierna - Varices - Hemorroides - Enfermedades ano-rectales
Consulta de doce a dos — V. Calderón, 7 — Teléfono, 2106

A. DORRONSORO CRUZ
ESPECIALISTA DEL APARATO DIGESTIVO
(MEDICINA, CIRUGIA, RAYOS X)
Consulta de 11'30 a 2. José Antonio, 47. Operaciones: Clínica San Bernabé.

E. ROBLES *José Antonio, 47, 1.º (Salón) de once a una y media. Tlf. 1418*
ENFERMEDADES DE LA PIEL
Cáncer. Tumores. Ulceras. SIFILIS VENEREAS
ENFERMEDADES DE LAS VIAS URINARIAS Y GENITALES
Electroterapia. (Diatermia, onda corta. Electrocoagulación. Rayos U. Corrientes, etc.). Nieve carbónica. Análisis.

LUIS BRAVO POLO
CLINICA DENTAL
ENFERMEDADES DE BOCA Y DIENTES
Consulta, de 10 a 1. Barrio y Mier. 5, 1.º
En Venta de Baños, de 4 a 7. Calvo Sotelo, 9

PROF. DR. CESAR FERNANDEZ-RUIZ
Profesor de Ginecología de la Facultad de Medicina
CIRUGIA DE LA MUJER. — PARTOS
Jefe de la Maternidad — Maternólogo del Estado
CONSULTA DIARIA, de 12 a 3 — **Palencia**
Mayor Principal, 33. Teléfono 1533
Operaciones y partos: Clínica "San Bernabé"
Corrientes, etc.). Nieve carbónica. Análisis.

D. DACIO CRESPO H. DE MEDINA
JEFE DE LOS SERVICIOS DE CIRUGIA DEL HOSPITAL PROVINCIAL POR OPOSICION
Consulta de 12 a 2 y de 4 a 6
Teniente Velasco, 1 (detrás de la iglesia de San Lázaro).—Telf. 1436
Operaciones y Urgencias: Clínica San Bernabé. Telf. 2100

DOCTOR POR LA FACULTAD DE MEDICINA DE MADRID
RAFAEL FUENTES
De la Cátedra de Urología. Del Instituto Nacional de Medicina y Seguridad del Trabajo. De la III Asamblea de la Cruz Roja
RIÑON Y GENITO-URINARIAS
Consulta de 11 a 1
General Amor, 11. (Frente a la Compañía).

DOCTOR HERMAN BLANCO
SANATORIO QUIRURGICO — CIRUGIA GENERAL — RAYOS X
CONSULTA DIARIA, DE 12 A 2
Valentín Calderón, 12 — *Teléfono, 2155*

JOSE L. DE GUZMAN
Consulta de 12'30 a 2
PARTOS Y CIRUGIA DE LA MUJER
R. Argentina, 4. Teléfono, 2065

ELADIO PEÑALBA DIEZ-QUIJADA
MEDICO BACTERIOLOGO MUNICIPAL
Análisis clínicos — V. Calderón, 12

Dr. Joaquín D. Cascón
Ex profesor A. de la Especialidad de la Facultad de Medicina de Madrid.
RIÑON Y VIAS URINARIAS
República Argentina, 4. Telf. 2505
Consulta de 11 a 1

JULIO PASTOR
Médico Electrorradiólogo
Rayos X. Onda Corta. Rayos ultravioleta. Corrientes farádicas y galvánicas
Electrocoagulación
Consulta de 11 a 12 y de 6 a 7
Felipe Prieto, 2, 1.º (junto a la Plaza de Toros). Teléfono, 1516

Carlos Illera Paisán
Pulmón y Corazón
Rayos X-Electrocardiógrafo
Valentín Calderón, 10. Telf., 2586

SANTIAGO MORO
MEDICO - PUERICULTOR
Médico ex interno de la Casa Salud Valdecilla
ESPECIALISTA EN NIÑOS
RAYOS X
Consulta de 11 a 2 y de 4 a 6
Mayor Pral., 116, 2.º. Telf., 1451

Ventura Fernández
Diplomado por oposición
PULMON Y CORAZON
RAYOS X
Consulta diaria
MENENDEZ PELAYO, 28
Teléfono, 2533

P. ANDRES G. CUENA
Jefe del Servicio de Medicina Interna de los Establecimientos Provinciales de Beneficencia, por oposición
RAYOS X
Mayor, 10 y 12. De 11 a 2. Telf., 2480

Manuel Junco Calderón
Garganta, nariz y oídos
Consulta y operaciones, de 11-1 y 4-6
Marqués de Albaida, 1. — Telf. 2094
Los jueves en Cervera de Pisuerga y Alar del Rey

CESAR ROJO NOZAL
Médico Puericultor
ENFERMEDADES DE LOS NIÑOS
RAYOS X
Consulta, de 12 a 2. Mayor, 76
Jueves: En Cervera, de 12 a 2
" Alar, de 4 a 6.—Tel. 3283

S. PAJARES GARCIA
SUSPENDE SU CONSULTA

DR. BOZAL URZAY
Enfermedades del Aparato Respiratorio y Circulatorio
Rayos X. Electrocardiografía y Ballstocardiografía
Ramírez, 4 — *Teléfono, 1642*
PALENCIA

Dr. J. Mateo Romero
Especialista de pulmón y corazón. Profesor a. de la Facultad de Medicina de Valladolid, exploraciones radiológicas y electrocardiográficas a domicilio.
Consulta en Martínez de Azcoitia, 3.

ALBERTO CASAS
MEDICO - PUERICULTOR
Consulta de enfermedades de los niños
RAYOS X — LAMPARA CUARZO
Mayor Pral., 130. Telf., 1932

ESCAPA LEAL
OTO-RINO-LARINGOLOGO
Consulta y operaciones:
De 11 a 2 y de 4 a 6
MAYOR, 236

AGUSTIN P. HIGELMO
CIRUJANO
Sanatorio "Jesús Nazareno"
(Jardinillos), de 12 a 2. — *Tel., 1802*

RAFAEL M. ALMEIDA
Médico-Jefe del Hospital Provincial por oposición
RAYOS X
Horas de consulta: de 11 a 2
Mayor Pral., 254, 1.º, Izda. Tel. 1563

Instituto Castellano de Audiología
Centro de lucha contra la SORDERA. Leones de Castilla, 9. Valladolid. Se ruega soliciten hora de consulta por adelantado

José M.ª Martín Barbán
Medicina y Cirugía del aparato digestivo
Consulta, de diez a una
GENERAL FRANCO, 2

MANUEL MELENDRO
Geriatría — Medicina interna
Enfermedades de la Vejez
RAYOS X
Consulta de 11 a 2
Estrada, 27, 2.º. (Casa Bar Moreno)
Teléfono, 2956

DE COMPRA LOS SABADOS

COMERCIOS RECOMENDADOS

GARAGE ARTURO — Escuela de conductores. La mas antigua. Oficialmente reconocida. Automovil propio para enseñanza. CASADO DEL ALISAL 35 TLF. 1465

EL PASTELERO MADRIGAL — TIENE SIEMPRE A SU DISPOSICION EL POSTRE IDEAL Y EL QUE Vd. PREFIERA. LLAMENOS AL TLFNO. 1943. SERVICIO RAPIDO.

SERVICIO PERMANENTE Y SEGURO — TAXIS — TIFNO 3213 — Plaza MAYOR PALENCIA

EL TRIUNFO — Americanas. Tricheras. Gabardinas. Sastrería. Trajes confeccionados. MAYOR PRAL. 115

¡MAJESTAD! ¡MAJESTAD! decir Majestad es decir Calidad. Paso al coñac Majestad! Depositario en Palencia y provincia AURELIO CUESTA MEDINA

MOTOCICLETAS Rieju — A. Calderón — MAYOR 25 — ¡ALTO!

MUEBLES LINAREJOS — MAYOR 131 — PALENCIA

MAYOR PRAL 228 230 — TELEFONO 1570 — CRISTALERIAS RODRIGUEZ — Lunas. Espejos. Marcos. Cristales. Portafotos. Rotulos Luminosos

Tome una determinación. Visitando los escaparates de joyería Ma-Ci. En MA-CI un reloj comprado y... ¡andando!

Gafas Cieza — OPTICA

EL MEJOR REGALO... QUIEN REGALA UN LIBRO DENOTA CULTURA Y BUEN GUSTO, PIDA EL QUE DESEE EN Diario Día — MAYOR PRAL 147-151

Señora... Conocerá el rumbo de la moda, visitando, todos los días, los escaparates del Comercio "EL CARMEN" — MAYOR, 82 - TEL. 1609

Si tiene un paladar exquisito... en meriendas, desayunos y... siempre... Chocolates Trapa

Bodas LA ROSARIO — BODAS - BAUTIZOS - BANQUETES - LUNCH - Pida presupuesto — LA MEJOR COCINA BODAS LA ROSARIO

VENTA DE POLLITAS DE UN DIA, SEXADAS — RAZA LEGHORN - MUY SELECCIONADAS — Incubaciones desde Enero a Junio — Explotación Agrícola "VENTOSILLA", S. A. — ARANDA DE DUERO

LA CASA DE LOS BOLSOS — Casa Marín — Plaza Mayor, 15

GANE UN SOBRESALIENTE EN ELEGANCIA, adquiriendo sus trajes, abrigos y gabardinas de alta confección en MANUFACTURAS POZA

Una buena manta al frio espanta..... Y NOSOTROS DISPONEMOS DE MILES DE LA MAS DURA LANA. DAVID RODRIGUEZ S.A — MAYOR PRAL 235

"ALMACENES DE MADERAS L. SARDÓN" — CONSTRUCTORES. CARPINTEROS. CARRETEROS. — LOS MEJORES PRECIOS Y LAS MEJORES CLASES — AVENIDA DE VALLADOLID, 24.- TLFNO. 1483.

Comercio Polo, S.A. — TEJIDOS — Exclusivas de alta costura — Tapicería y Alfombras — Teléfono 1830 — Mayor núm., 99

hispano olivetti — PLUMA 22 — AGENCIA OFICIAL — Galiano

M.C.D.2022

Deportes

Los partidos de fútbol del domingo

Castilla-San Pédro, en La Balastera, y Béjar-Palencia, en la ciudad textil

El calendario de Liga señala para el próximo domingo la celebración de los siguientes partidos de Campeonato:

PRIMERA DIVISION

R. Sociedad-Las Palmas
Zaragoza-Osasuna
At. Bilbao-Jaén
Celta-Sevilla
Español-Valencia
Valladolid-Barcelona
At. Madrid-Granada
Gijón-R. Madrid

SEGUNDA DIVISION

Grupo primero

Basconia-Oviedo
Eibar-Avilés
Santander-La Felguera
Ferrol-Tarrasa
Leonesa-Indauchu
Alayés-Coruña
Gerona-Sestao
Caudal-Rayo V
Sabadell-Condal

Grupo segundo

Hércules-At. Ceuta
Flus Ultra-Huelva
Jerez-Extremadura
San Fernando-Eldense
Levante-Alcoyano
Badajoz-Cádiz
Betis-Córdoba
Málaga-Murcia
Alicante-Tenerife

TERCERA DIVISION

Grupo 13º

J. Leonés-Arandina
U. CASTILLA-San Pedro
At. Zamora-Salamanca
Burgos-E. Delicias
Plasencia-Benavente
Júpiter-Cacereño
Béjar Industrial-AT. PALENCIA
C. Rodrigo-Astorga
Hullera-Juventud
Ponferradina-Juvenil

Buena ocasión se le presenta al «Castilla» para resarcirse de la derrota del pasado domingo. No es que el San Pedro sea equipo flojo, ya que si se ven las figuras que en el mismo figuran, se observa que no será fácil desbordarle. Pero es bien sabido el entusiasmo que el «Castilla» despliega en La Balastera y como ahora se va a encontrar con otro conjunto que también rezuma codicia por todas sus líneas, es esperanzador confiar que los castillistas intenten recuperarse, repetimos, de la goleada del pasado domingo conquistando los dos puntos que van a disputarse.

Un encuentro, pues, interesante que habrá que ir a presenciarlo a La Balastera. El partido comenzará a las cuatro de la tarde.

El Atlético se desplazará a Béjar. Partido muy difícil, pues si siempre ha sido empresa de titanes el arrancar un punto en el campo de los bejaranos, ahora, crecidos, por su buena situación en la tabla, se acumularán las dificultades para tal empresa. Y, sin embargo, el Atlético, tiene que intentarlo con todo su entusiasmo. Porque de querer sostener sus aspiraciones hay que puntuar. Que si se observa la Tabla de Clasificación, son demasiados los puntos que separan al Atlético de los primeros, con la amenaza de que en esta jornada aun pueden distanciarse más. Por eso es tan transcendental el partido para el Atlético. Confiamos en que se darán cuenta los jugadores de ello y que rendirán cuanto puedan para buscar afancsamente acortar distancias.

En los demás partidos sobresale el de Zamora. Recibirá el titular al Salamanca. Y si los zamoranos son los que hasta ahora han sabido sacar puntos de las últimas salidas que han hecho, mejor podrán lograrlos en su mismo terreno. Claro está que no será fácil, pues el Salamanca «pesa» mucho más en la balanza. Por eso es importante este encuentro.

Otro encuentro también que tiene sus atractivos, es el de Zatorre a donde irá el Europa Delicias, que está mejorando mucho, para enfrentarse al Burgos. Parece que el campo debe pesar bastante. No obstante pensemos que el domingo anterior, el Europa, con varios griposos y aun teniendo que alinear a su entrenador, el veterano Vaquero, puso en jaque al Plasencia en el campo de estos últimos. Sin embargo, nuestra creencia es que el Burgos se alzará con la victoria, pues es otro de los conjuntos que tiene legítimas aspiraciones, y no debe dejarse escapar demasiado lejos a la Ponferradina ni al Atlético de Zamora.

¿Qué hará el Cacereño en Valladolid frente al inoperante Júpiter? Parecería lógico que se llevase algún punto después de mostrar tan claramente la eficacia de su delantera. Si hasta ahora en campos contrarios no ha hecho nada notable, pudiera hacerlo en esta jornada. Que está demasiado retrasado y ha de adelantarse mucho. Para ello, puntuar en campo extraño es el único camino de aminorar diferencias.

Los demás encuentros que se juegan en esta jornada en nuestro grupo, parecen tener color marcadamente localista.

BOLIGRAFOS, MAGNIFICAS CALIDADES Y PRECIOS, EN I. G. DIARIO-DIA

LA QUINIELA DE ARGOS

Sólo el Barcelona y el Madrid aparecen como posibles vencedores a domicilio

Madrid.—(Servicio de ARGOS especial para nuestro periódico. Prohibida la reproducción).

La semana deportiva se nos ha hecho corta. Los encuentros dobles entre las selecciones de España y Turquía, aun sin levantar una gran polvareda, han sido tema de discusión e incertidumbre para el aficionado. Por otra parte, el partido entre Escocia y Suiza, valedero para las eliminatorias de la Copa del Mundo, que tan directamente nos atañía, nos tuvo muy pendientes del resultado que pudiera favorecernos. Y cuando todo eso apenas ha pasado, damos vista a la próxima jornada liguera, llena de devaneos e inquietudes.

Los pronósticos, sobre el papel, tienen tendencia a resultados caseros. Solamente el Barcelona y el Real Madrid aparecen como casi seguros vencedores en sus desplazamientos a Valladolid y Gijón. El Indauchu y el Coruña, en la Segunda División, podrían hacer tablas en sus salidas a León y Vitoria.

1.ª Y 2.ª DIVISION	
R. Sociedad-Las Palmas	1
Zaragoza-Osasuna	1
At. Bilbao-R. Jaén	1
Celta-Sevilla	1
Español-Valencia	1
Valladolid-Barcelona	2
At. Madrid-Granada	1
R. Gijon-R. Madrid	2
Eibar-Avilés	1
Ferrol-Tarrasa	1
Leonesa-Indauchu	X
Alaves-Coruña	X
Caudal-Rayo Vallecano	1
Sabadell-Condal	1
RESERVAS	
Santander-Felguera	1
Gerona-Sestao	1

R. SOCIEDAD-LAS PALMAS. — El incorregible equipo donostiarra, sigue apelando en sus desplazamientos a tácticas super-destructivas. El pasado domingo estuvo a punto de dar un nuevo disgusto al Real Madrid, y de hecho se lo dió a los miles de espectadores que llenaron el Estadio Santiago Bernabéu. La Real Sociedad no juega con elasticidad. Es lógico que en partidos de tanta diferencia entre los contendientes, el inferior tome sus precauciones. Puede jugarse a la contra, pero este equipo, a juzgar por lo que siempre hemos visto, no sabe más que no dejar jugar. En su campo y ante Las Palmas, lógicamente debe ser el vencedor.

ZARAGOZA-OSASUNA.—Las fuerzas están muy igualadas. El ambiente no es mucho más favorable al Zaragoza, pues de Pamplona harán el corto viaje miles de seguidores. La victoria local parece lo más justo. Pero no descartemos la posibilidad de un empate.

ATLETICO DE BILBAO-REAL JAEN. — Los bilbaínos continúan sin encontrar su puesta a punto. De todas formas, suponemos que en su terreno no se dejarán sorprender por el Real Jaén, equipo que sabe jugar al fútbol, pero que no tiene recursos suficientes para salir victorioso de San Mamés.

CELTA-SEVILLA.—La derrota que el pasado domingo sufrió el Sevilla, en su terreno, ante el Español, nos ha decepcionado. En Vigo no tiene ocasión de poder borrarla, toda vez queel Celta está realizando una campaña de segura y eficiente regularidad.

ESPAÑOL-VALENCIA. — Las victorias que el Español ha conquistado en el Metropolitano y en Nervión, sin jugar un brillante fútbol —al contrario, su juego fué rudo, pero eficiente—, nos aseguran que el equipo se desenvuelve mejor fuera de su campo. De todas formas, el Valencia no está recuperado, el resultado de Valladolid está todavía cerca y no creemos que pueda inquietar mucho al once catalán.

VALLADOLID-BARCELONA. — Los seis goles que el Valladolid, de modo totalmente imprevisto hizo al Valencia, no nos convencen plenamente. El Valladolid sigue estando mal, y el Barcelona es el conjunto más potente que les pudiera tocar en tan transcendental momento. Pronosticamos la victoria de los azulgranas, pues cualquier otro resultado debe ser catalogado de sorprendente.

ATLETICO DE MADRID-GRANADA. — El partido no encierra grandes alicientes. La victoria debe sonreir a las huestes de Daucik. El empate conseguido el pasado domingo en Pamplona, dice mucho en su favor por la dificultad que el desplazamiento representaba. Las alineaciones sorprendentes, quizá impuestas por las circunstancias, con que domingo a domingo nos viene obsequiando el tan discutido preparador, son el principal motivo que moverá a los aficionados a llenar las gradas del viejo campo de Cuatro Caminos. Mientras, a deshojar la margarita. ¿Jugará Agustín o Peiró o serán reemplazados por Lugo, Garabal, o quizá por Chuzo?...

REAL GIJON-REAL MADRID. — El triunfo se ha de inclinar del lado de los visitantes. Gijón será un buen palenque de prueba para poder comparar de nuevo si el Madrid es en verdad superior al Barcelona.

En Segunda División, revisten una mayor importancia los encuentros Leonesa-Indauchu y Alavés-Coruña. Importancia que radica en la dificultad que encierran para el pronóstico. Estimamos que los dos pueden resolverse con sendas igualadas.

El resto de los pronósticos son favorables a los propietarios de los terrenos, aun cuando el Tarrasa pudiera también sorprender al Ferrol.

José Luis DE CASTRO REBOLLEDA

NOTA DEL DIA

Desconcertante y desmoralizador

Entre los acuerdos adoptados por el Comité de Competición de la Real Federación Española de Fútbol, correspondientes a la reunión de esta semana —que en otro lugar del periódico publicamos— figura uno por el que se "amonesta a un árbitro de Primera División, por incumplimiento de sus deberes".

Nada más leerlo, aunque la nota oficial no señalaba el nombre del citado árbitro sancionado, ya lo determinamos nosotros, pues, como en anteriores ocasiones, sería indudablemente, el que arbitró en el Estadio Bernebéu el encuentro Real Madrid-Real Sociedad.

Posteriormente, se nos transmitió otra noticia en la que, a manera informativa, se dice que sufrirá además una disminución de los honorarios a percibir por dicho arbitraje, señalando, concretamente, que se trata del árbitro que nosotros habíamos supuesto.

Recojamos la noticia y dediquémosla una breve glosa. Porque ya va picando en historia —un tanto descorazonadora, por cierto— el que únicamente cuando los árbitros actúan en los campos de Madrid, es cuando sufren castigos. Como si en el resto de España los señores árbitros, se comportasen con una perfección en el cumplimiento de sus deberes que no merecerían sino elogios.

Y convendría que se tomaran medidas para que este asunto se encauzase por sus verdaderos derroteros. Porque parece ser que no se dan más que uno de estos casos:

Primero. — *Los árbitros sólo lo hacen mal en Madrid, guardando sus mejores esencias de perfección para el resto de los campos.*

Segundo. — *Unicamente en Madrid se cumple, por los llamados a hacerlo, facilitando a los organismos superiores un informe justo sobre la verdadera actuación de los árbitros.*

Tercero. — *En provincias no deben servir para nada estos informes, o, en último caso, es que no se hacen.*

¿No es muy extraño todo esto? El aficionado se llama a engaño cuando ve estos hechos y, sin proponérselo le asalta la duda de si se endereza a la protección de determinados clubs. Y, la verdad, uno se desmoraliza y se desconcierta, cuando ocho días atrás acababa de presenciar una actuación arbitral en La Balastera, merecedora de una grave sanción y anteriormente se hayan dado casos similares —acaso no tan flagrantes como el del domingo, pero si dignos de sanción— y nadie se sintió en la obligación de informar tal y como se desarrollaron estos funestos arbitrajes, o si esos informes se hicieron, cayeron en el cesto del olvido.

Sería muy de desear, un poco más de igualdad a este respecto... Porque si sigue la misma tónica que hasta aquí, si sólo los que arbitran en Madrid están expuestos a sanciones, "¡ancha es Castilla!", se dirán los demás cuando vayan a dirigir encuentros en otros campos, puesto que saben que ocurra lo que ocurra y hagan lo que hagan, no les va a pasar nada.

Y si sólo se castiga a los de Madrid, por lo menos, será una injusticia.

Habrá que pensar en este asunto y resolverlo de una vez.

PERICO D. PORTES

El Atlético de Bilbao invitado a jugar en Budapest

Con motivo de las Bodas de Oro del M. T. K.

Bilbao, 7.—El equipo «M. T. K.», de Budapest, ha invitado al Atlético de Bilbao para tomar parte en un torneo con motivo de las bodas de diamante de dicho club, torneo en el que participarían los más grandes equipos europeos, en el mes de abril.

El Atlético no ha contestado aun a esta invitación pero duda de participar en dicho torneo ya que por esas fechas todavía hay competiciones oficiales en España.—Alfil.

CICLISMO

Empieza la prueba de «Los seis días»

París, 7.—Destacados corredores de seis naciones han tomado la salida para disputar la prueba ciclista de los seis días, en el Palacio de los Deportes.

Quince equipos de tres hombres cada uno, representando a Francia, Suiza, Italia y España, e individualmente a Dinamarca y Australia, toman parte en la interesante y clásica prueba de ciclismo.

La señal de partida fué dada por la conocida cantante española Gloria Lasso.

Aunque en los primeros momentos de la carrera no se hallaban cubiertas todas las localidades del Palacio de los Deportes, se espera que los aficionados llenarán más tarde el velodromo.

En el equipo suizo se registró un cambio poco antes de comenzar la carrera, cuando Oscar Plattner sufrió una lesión. Fué sustituído por su compatriota Oscar Van Bueren. Forman, pues, el equipo suizo Bucher, Von Bueren y Pfenninger.—Alfil.

POMPAS FUNEBRES
CRESPO
Casa fundada el año 1908
TELEFONOS de día, 1753 de noche, 2804
BECERRO DE BENGOA, NUM. 6

"Primer campeonato atlético de neófitos"

Tendrá lugar los días 10 y 17 de este mes en las pistas del Campo de la Juventud

Se va a celebrar en nuestra capital el I Campeonato de Atletismo de neófitos, que tendrá lugar los días 10 y 17 del presente mes de noviembre, en las instalaciones del Campo de la Juventud.

PARTICIPACION

Totalmente libre; a excepción de los atletas clasificados en Primera Categoría.

PRUEBAS A CELEBRAR

Carreras

100 metros libres, 200 metros libres, 400 metros libres, 800 metros libres, 1.500 metros libres, relevos 4 x 100, relevos 4 x 400.

Concursos

Salto de longitud, salto de altura, salto con pértiga, triple salto, lanzamiento de peso (5 kilogramos), lanzamiento de disco (1.500 kilogramos), lanzamiento de jabalina (0.600 kilogramos).

Día 10.—Eliminatorias de todas las carreras y clasificación de las seis mejores marcas en los Concursos.

Este día no podrá participar ningún atleta que no haya tomado parte el día anterior en las eliminatorias.

Día 14 de noviembre. — Encuentro amistoso de atletismo: Colegio San José, de Valladolid y Selección Escolar Palentina.

COMPOSICION DE LA SELECCION

Formarán la selección palentina escolar, los mejores clasificados en las pruebas eliminatorias celebradas el día 10. El martes, día 12, se anunciarán por Prensa y Radio, todos aquellos que deberán participar contra el Colegio San José el día 14, a la vista de los resultados del día 10.

HORARIO DE PRUEBAS

Día 10, a las once de la mañana; día 14, a las cuatro de la tarde; día 17, a las once de la mañana.

TROFEOS

Se concederán medallas deportivas a los tres primeros clasificados en cada prueba (en su categoría de oro, plata y bronce).

ATLETAS DE PRIMERA CATEGORIA

Relación de los atletas palentinos que, por las marcas conseguidas en las distintas pruebas atléticas celebradas durante el año 1956-57, integran la «Primera categoría» atlética palentina.

Angel Benitez Moro, Carlos Buj Tejada, Valentín Calleja Fernández, Jaime Couceiro Muiño, Ildefonso Crespo Muñoz, Santiago de la Cuesta Zarzosa, Enrique Domínguez, Francisco Domínguez, Ricardo Eleno Calzada, Julián Esguevillas, Mariano Fernández Gil, José María Font Ordóñez, José Luis de la Fuente, Enrique Gómez, Francisco González Gutiérrez, Angel Hervella García, Pablo Infesta Gutiérrez, José María Martínez Antolín, Rafael Millán García, Carlos Pérez Corcuera, Jaime Pérez Romero, Juan Manuel Rodríguez Suazo, Angel de Uña Villamediana, José María Yustos Cantera.

El Jefe del Servicio, *Gerardo Cisneros Matía.*

Sanciones impuestas por el Comité de Competición

Amonestación y disminución de honorarios al árbitro que dirigió el partido Real Madrid - Real Sociedad

Madrid, 7.—El Comité de Competición de la Real Federación Española de Fútbol, ha tomado los siguientes acuerdos:

Jugadores. — Primera División: Imponer multa a Francisco Gento (R. Madrid), Luis Echeveste, José Fernández Pérez e Ignacio Echarri (R. Sociedad) y Manuel Romero Marco (Sevilla), por formular reparos al árbitro (Art. 100, a. 2), aplicándose en grado máximo a este último, por ser reiterante (art. 108) y a Pedro María Laguardia (R. Sociedad), por desconsideración con el público (art. 100, a. 4).

Segunda División. — Amonestar y multar a Luis Arbulu Arana (Basconia) y Manuel Irazequi Gainza (Sabadell), por juego peligroso (artículo 100, b. 6). Imponer multa a Francisco Rodríguez García (Condal), por desconsideración con un juez de línea (art. 100, a. 4 y 107) y a Francisco Santamaría Mirones (Santander) por desconsideración con un contrario (art. 100, a. 4).

Clubs. — Imponer sanciones económicas al Real Valladolid Deportivo, por haber sido arrojadas almohadillas al terreno de juego (art. 121 b. y 122); al Granda C. F. por arrojar almohadillas y botellas al campo en varias ocasiones y agresión al árbitro por un espectador (art. 121, b, d, y 122) y al C. R. Murcia, por lanzar piedras y almohadillas a los jugadores visitantes y a un juez de línea (art. 121, b, d, y 122).

Arbitro. — Amonestar a un árbitro de Primera División, por incumplimiento de sus deberes (art. 115, b 2).

Fechas y orden de partidos.—Autorizar el cambio de orden de campos de los partidos Levante-Alcoyano, jugándose el próximo domingo en Alcoy y el 30 de marzo en Valencia.

Señalar la fecha del primero de enero para jugarse el partido Coruña-Condal, a falta de acuerdo entre ambos clubs y aprobar las propuestas de mutuo acuerdo por los clubs interesados de los encuentros Córdoba-Murcia, Cádiz-Alicante, Huelva-Levante, Atlético Ceuta-San Fernando y Betis-Alcoyano, para el día 24 del actual y Caudal-Coruña, el 4 de diciembre próximo, suspendidos el pasado mes por causa de fuerza mayor.—Alfil.

SE TRATA DEL QUE ARBITRO EL PARTIDO REL MADRID-REAL SOCIEDAD

Madrid, 7.—Según se afirma en la reunión que celebró en la tarde de ayer el Comité de Competición de la Española de Fútbol, se acordó que figure una amonestación al árbitro del encuentro Real Madrid-Real Sociedad de San Sebastián, del pasado domingo, señor Gómez Arribas, por su falta de autoridad ante ciertos desplantes de algunos jugadores.

«Informaciones» a este respecto escribe: «A esta amonestación habrá que añadir a lo que parece una disminución en los honorarios a percibir por dicho arbitraje».—Alfil.

PLUMAS ESTILOGRAFICAS DE LAS MEJORES MARCAS, EN I. G. DIARIO-DIA

Se realizan pruebas del primer reactor atómico español

Será utilizado para investigaciones médicas y físicas

Pleasanton (California), 7.—Se han realizado satisfactoriamente las pruebas del primer reactor atómico español que se efectuaron en el laboratorio atómico de Vallecitos, de la General Electric.

Estas pruebas han sido las últimas, antes de enviar dicho reactor a España, cuyo destino final es Madrid. Será utilizado para investigaciones médicas y físicas, así como para el entrenamiento de personal técnico especializado.—Efe.

Antena de Argelia

El nuevo frente del Sahara puede mantener un ejército durante años

Puede llegar a convencer a París que la lucha es inútil y el diá ogo imposible

ARGEL. — (Crónica de ARGOS, especial para nuestro periódico. Prohibida la reproducción).

La noticia publicada en los periódicos, de que 60 miembros de las tropas francesas (naturales del país, se entiende), prepararon una emboscada a un grupo de soldados de la metrópoli, matando a doce, entre ellos a varios oficiales, y que después los 60 se pasaron a las tropas del Ejército de Liberación que opera en el Sahara, a muy pocos ha sorprendido aquí, porque este nuevo frente se esperaba de un día para otro y más aun de cara a que el asunto de Argelia sea discutido en las Naciones Unidas.

La lucha en el desierto será tremendamente desigual, ya que el terreno aporta bastantes facilidades para la visión y captación de objetivos para la aviación. Tal es así, que las unidades francesas, después de repasar por el aire la zona del ataque, sólo anotan diez bajas del enemigo. Los camellos aprisionados en número de 200 fueron casi totalmente aniquilados.

Según noticias extraoficiales, en la zona desértica argelina existen inmensos escondrijos para material y abastecimientos, capaces de mantener durante varios años a un Ejército muy superior al que puede contar el F. L. N. en esa zona. En los medios oficiales, la máxima preocupación es que temen que el Ejército francés, compuesto de elementos saharianos, se vea mermado en su número de adeptos en cuanto se haga más efectiva la entrada en lucha de estas tropas frente a hermanos de sangre.

Por otra parte, tampoco es posible pedir más sacrificios de vidas a la metrópoli, lo que según nuestras noticias ha creado allí un estado, sino de abandonismo, sí de mayor objetividad frente a los deseos argelinos, lo que entre franceses aquí residentes ha levantado alguna esperanza. Veremos si el nuevo Gobierno francés de cara a la opinión pública se orienta con rumbo definitivo en este problema.

Además, los técnicos militares están preocupados, no sólo por el problema humano de las lógicas deserciones de los naturales que están dando muestra de nervosismo y de dedicación al F. L. N., sino que para toda posible operación, el Ejército de Liberación habrá de ser un Ejército fantasma, ampliamente conocedor del terreno y con posibilidades de mantener en constante peligro a un Ejército de tierra, aun contando con el apoyo de la aviación.

También es sabido que, atentas a otros frentes, las unidades del Sahara están desequipadas y totalmente desorientadas. Su mira moral se encuentra resquebrajada con el temor de tener que entrar en una lucha que no apetecen.

Por pocas fuerzas que distraiga este frente, hay que temer que es un nuevo quebradero de cabeza para los altos mandos militares, que empiezan a reconsiderar que la lucha en Argelia es totalmente inútil e infecunda y que lleva a una situación de total rompimiento de posible diálogo.

Ante este nuevo problema y estrenado un nuevo Gobierno, es posible que París nos dé una pronta solución a este espinoso conflicto argelino, si no reconociendo en forma inmediata la independencia, sí al menos concediendo una autonomía de Gobierno y de acción para Argelia.

En esta hora es triste imaginarse el paisaje del desierto, manchado de sangre, con la poesía amarga y negra de la guerra.

Dieciocho naciones han contribuído a mitigar el daño causado por las inundaciones de Valencia.

Palentino: No faltes tú a esta llamada de unos hermanos afligidos. Contribuye a la suscripción "Pro damnificados de Valencia".

V. ALONSO ROJO
CIRUGIA - PARTOS - MATRIZ
Plaza Abilio Calderón, 1, segundo

A. SECO CARRANCIO
OCULISTA
Consulta y operaciones:
R. Argentina, 4. Telf., 1565

ALFA

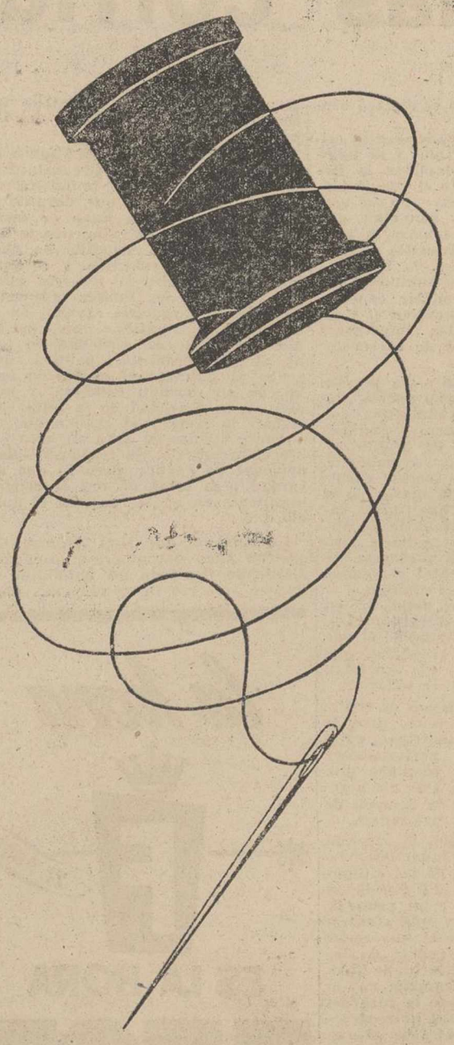

para el confeccionista
para el sastre
para el taller

la máquina segura
la máquina veloz
la máquina ideal

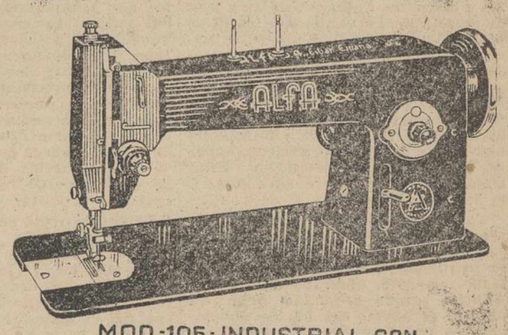

MOD.-105-INDUSTRIAL CON TIRAHILOS ARTICULADO

garantizada para toda la vida

la máquina de coser famosa en el mundo entero

CENTRAL PUBLICIDAD

ALFACOSE PAT. SOLOCOSO

★ SU VESTIDO CORTADO, COMPLETO Y LISTO PARA COSER ★

DE VENTA EN TODAS LAS TIENDAS ALFA

M.C.D.2022

Un auténtico pastor poeta en Itero de la Vega

Se trata del muchacho, de 20 años, Guillermo Meléndez

Por José María Fernández Nieto

Un auténtico caso de pastor-poeta, con toda la maleza rústica de su oficio, con toda la sinceridad —que a veces raya en la impudicia— es la de un muchacho, que aún no se ha alistado en el Servicio Militar y que se llama Guillermo Meléndez, pastor de ovejas —al menos hace poco tiempo— en Itero de la Vega.

Guillermo Meléndez tiene en su haber, a pesar de sus veinte años, cinco libros de versos. Su fecundidad es asombrosa, pues no hay noticia, anécdota, comentario que ocurra en Itero que no haya sido recogido por la cámara versificadora de Guillermo.

Sus versos huelen a flora montaraz, a campo abierto, a rusticidad auténtica, con todas sus virtudes y defectos. A Guillermo se le podría estudiar como a un ejemplar poético no contaminado por ningún germen intelectual. Unos años —pocos— de escuela, los suficientes para aprender a escriibr y la simple, elemental de sus conciudadanos para herir su retina poética.

Naturalmente que los versos de Guillermo —hoy por hoy— son todavía eso: versos que apenas algunas veces tocan la esfera de la poesía. Pero él siente los sucesos que le van circundando con la misma o quizá mayor intensidad que cualquier poeta «culto», tiene la misma antena de captación ante el mundo, aunque no puede emitir más que sonidos elementales y a veces tremendamente «salvajes». Por sus versos, por algunos de sus versos hemos podido descubrir o mejor dicho, comprobar la autenticidad de su falta absoluta de sentido cultural. Tanto es así que no podríamos trascribir algunos de sus versos por su contundente virginidad.

Es curioso bucear en la maraña de versos de Guillermo Meléndez, este pastor-poeta palentino. Y es curioso porque analizando esos versos que tienen aspiraciones de su poesía, es decir, versos en los que se enfrenta con el amor, el dolor o la muerte, es difícil descubrir algún acierto poético, pero es fácil hallar una identidad de sentimientos con los buenos poetas. Esto nos lleva a la conclusión de que hay dos facetas en el poeta, la del poeta-receptor, que siente pasar ante sí y grabársele los hechos y los sucesos y la del poeta-trasmisor, que sabe dar a sus sentimientos una valoración universal.

Guillermo Meléndez, el poeta de Itero, se queda en la mitad es cierto. Pero ¿no será la segunda mitad obra de la cultura, del aprendizaje, de la lectura técnica? Esta es la incógnita que nos ha dejado la lectura de los versos del pastor-poeta palentino. Un versificador que si leyera, si aprendiera lo que no nace en sí, podría hacer buena poesía. Pero ¿no es lo principal sentir la vida para ser poeta? En este sentido el mozo de Itero ya lo es, aunque diga —VV. me dirán si no hay autenticidad de pastor.

«Ay, cómo pasa nuestra vida
en sin que nos demos cuenta,
siempre olvidando a la muerte
y a veces está a la puerta».

¿No hay una identidad absoluta en su sentir con el sentimiento, cuya expresión —a fin de cuentas sencilla y lozana—, hizo famoso a nuestro Jorge Manrique?

Guillermo no acierta con la expresión pero ha sentido —sello inequívoco de poeta-receptor— ese vértigo, esa llamarada interna, esa sensación de pasmo que le hizo escribir a Jorge:

«...cómo se pasa la vida
cómo se viene la muerte
tan callando».

Por eso, a pesar de sus interminables hileras de versos que son como una croniquilla rimada de los últimos años de Itero, no dudaríamos un solo momento en afirmar que Guillermo Meléndez es un poeta, si ser poeta es recibir de Dios unas cuerdas vitales sensibles e indestructibles y no una técnica que sólo sirve para que los demás se enteren de que el poeta existe.

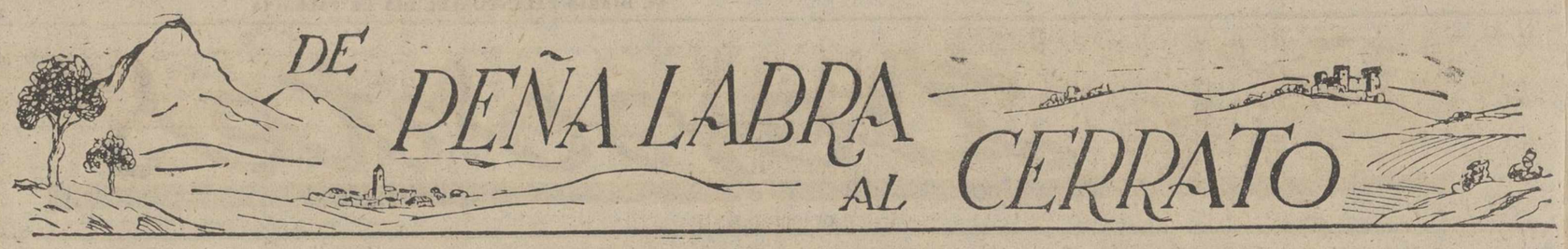

UN EJEMPLO QUE DEBE SER IMITADO

Ha sido ultimada la concentración parcelaria en Soto de Cerrato

1.225 parcelas antes de la concentración: después, 279 solamente

Días atrás hemos saludado en nuestra capital al Alcalde y Jefe Local del Movimiento de Soto de Cerrato, don Herminio Ortega, con quien hemos comentado brevemente el desarrollo y actualidad de la concentración parcelaria en aquel término municipal, primero entre los pueblos palentinos que voluntariamente solicitó su implantación, convencido de que sin adoptar tal medida, cualquiera otra solución para el engrandecimiento y dignificación social y económica de sus campos hubiera sido visión parcial incompleta y defectuosa de tan entreñable problema.

Ya hace algunos meses, en estas mismas columnas "De Peñalabra al Cerrato" recogimos las manifestaciones plenas de cariñoso entusiasmo del regidor municipal de Soto de Cerrato. Manifestaciones que nos hablaron entonces de la trascendental importancia de las obras que habían sido acometidas. La concentración parcelaria en Soto, nos dijo entonces, abarca dos amplias y ambiciosas fases, de las cuales la segunda apenas si había sido iniciada. Pero el señor Alcalde nos dice hoy que también la segunda meta ha sido cubierta, habiéndose concluído totalmente, por tanto, las obras de implantación de la concentración de parcelas en Soto de Cerrato.

Aunque ya con anterioridad fueron divulgados desde este mismo periódico los datos que han sido barajados en tan magna realización, queremos ofrecer a nuestros lectores la elocuencia de sus cifras, recogidas hoy de "Mejora", publicación editada por el Servicio de Concentración Parcelaria, en su número correspondiente al pasado mes de octubre.

El término municipal de Soto de Cerrato se halla situado al Sur de la Provincia de Palencia y pertenece al Partido judicial de Baltanás. Su superficie total es de 1.272 hectáreas.

La superficie del término es poco accidentada y en su mayor parte está constituída por un valle de unos 725 metros de altitud media, que en la parte S. E. va ascendiendo lentamente primero y después con mayor pendiente hasta los 860 metros. De NO. a S. del término discurre el río Pisuerga, único pero importante accidente hidrográfico.

El principal cultivo es el cereal de secano, siguiendo en importancia los pastizales y el viñedo. La alternativa es la típica de año y vez, sembrando frecuentemente el barbecho con alguna leguminosa mejorante.

El número de parcelas ascendía a 1.225, repartidas entre 121 propietarios, siendo la superficie media por parcela de 1.04 hectáreas.

La solicitud de la concentración parcelaria se elevó por los agricultores del término con fecha 7 de diciembre de 1954. En abril de 1955 fué redactado el Informe Previo sobre las características técnicas y agronómicas de la zona y con fecha 13 de mayo de 1955 fué declarada por Decreto del Ministerio de Agricultura, de utilidad pública su concentración.

Con fecha 5 de julio de 1955 se constituye la Comisión Local y la Subcomisión de Trabajo, bajo cuya dirección se realizan la investigación de propietarios y la clasificación de tierras.

La Encuesta sobre las Bases de la Concentración termina con fecha 5 de mayo de 1956, siendo promulgado el Acuerdo formal estableciendo las Bases definitivas el 15 de julio del mismo año.

Con anterioridad, en 5 de julio de 1955, había quedado constituída la Comisión Técnica encargada de la redacción de la Primera Parte del Plan de Mejoras Territoriales y Obras, aprobada con fecha 30 de octubre de 1956.

Las obras proyectadas comprenden la constitución de una nueva red de caminos, el abastecimiento de aguas a la población, la construcción de una nueva fuente, abrevadero y lavadero público y la electrificación de las eras.

Por Orden del Ministerio de Agricultura de fecha 24 de junio de 1957 se establece la unidad mínima de cultivo en la zona, fijándose como extensión: 2 hectáreas en secano y 0,5 hectáreas en regadío.

Realizadas las redes de los caminos y las diversas obras previstas se redactó el anteproyecto de concentración con la distribución de los nuevos lotes de reemplazo que se aprueba con fecha 7 de septiembre de 1957.

Como resumen comparativo del resultado obtenido en el término municipal de Soto de Cerrato se pueden consignar los siguientes datos: número de parcelas antes, 1.225; número de parcelas después, 279; superficie media de la parcela antes, 1-03-84 hectáreas; superficie media después, 2-31-89 hectáreas; número de parcelas por propietario antes, 10,1; número de parcelas por propietario después, 2.3.

RESUMEN GENERAL DE LA CONCENTRACION PARCELARIA

CONCEPTO	Antes	Después	Indice de reducción
Número de parcelas	1.225	279	4.4
Superficie media de la parcela	1-03-84	2-31-89	
Núm. de parcelas por propietario	10.1	2.3	4,4
Núm. de enclaves	280	15	

$$\text{Coeficiente } \frac{1.225 - 279}{1.225 - 121} \times 100 \quad \frac{946}{1.104} \times 100 = 85.69\ \%$$

SOLO TRES PESETAS AL MES

cuesta la suscripción de MIES, Revista mensual de Agricultura y Ganadería, editada por la Unión Territorial de Cooperativas del Campo, de Palencia. En ella encontrarás informaciones de mercados, orientaciones técnicas, consultorios jurídico social agrario y técnico, actualidad agrícola mundial, resumen legislativo del mes, amenidades, la mujer y la casa, etc.

—Apartado, 15. — PALENCIA

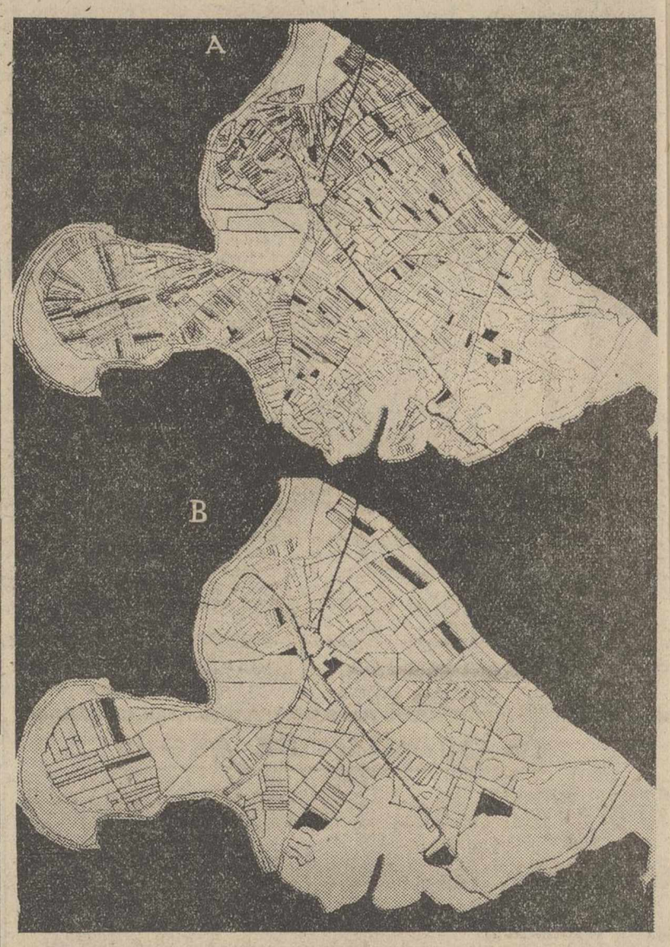

En estos croquis puede apreciarse la transcendencia de la reforma de la tierra de cultivo llevada a cabo en el ejemplar pueblo de Soto de Cerrato. En el croquis A. puede observarse la absurda atomización de parcelas que constituía un verdadero e intrincado mosaico con la consiguiente pérdida de tiempo y perjuicios de todo orden. En el croquis B. de la parte inferior, se advierte la ordenada concentración que se ha realizado de la superficie de cultivo con las consiguientes ventajas para todos los agricultores del término municipal

"ASTUDILLO CUANDO LAS GUERRAS CARLISTAS" (III)

Una grave rebelión popular fué el extraño origen de las corridas de novillos

Por Alfonso IZQUIERDO LAGUNA

Si al final de las guerras carlistas, Astudillo fué campo de vivas inquietudes y los vaivenes de la lucha cristalizaron en un claro desasosiego de guerrillas, anteriormente tampoco la paz ni la concordia tuvieron asiento en la villa. Podría decirse que desde la invasión francesa hasta que concluyeron las guerras de sucesión, Astudillo no saboreó ni un apice siquiera de sosiego; porque a decir verdad, desde 1808, hasta 1900, toda una cadena de incertidumbres ató, con sus eslabones de tropiezos, la vida cotidiana del lugar.

Es necesario dar un salto atrás en los relatos ofrecidos. Para comprender la situación creada y conocer con visión precisa el marco en que ocurrieron aquellos sucesos y avatares en los que se abrió como una flor de sangre todo el ámbito político de España...

Una vez más se recordará que tras las Cortes de Cádiz en 1812, y con la muerte de Fernando VII en 29 de septiembre de 1833, el ambiente nacional lleva sobre sí un aire anasado de intrigas y de guerras. La menor edad de Isabel II, estuvo cubierta por nubarrones de tragedia, y mientras más tarde en 1866, con la sublevación de la escuadra y el año del hambre se producía su destronamiento, los generales Serrano y Prim traían al rey Amadeo como monarca de los españoles.

Ya en este tiempo, la primera guerra carlista puso sus escuadras legitimistas sobre las regiones todas de la península, y en tanto que Doña Isabel en 1870, abdicada en su hijo Alfonso, muere asesinado Prim en Madrid el mismo día (30 de diciembre) en que Don Amadeo desembarca en Cartagena. Pero el reinado del de Saboya —hijo de Víctor Manuel de Italia— es efímero en extremo, porque con la repulsa de la nobleza y la oposición del clero y del pueblo que vieron en él al descendiente del que humilló gravemente al Papa, no pudo mantenerse en el poder. Al mismo tiempo, isabelinos y carlistas—en abierta y desenfrenada lucha— negaban su legitimidad como monarca..., y en estos angustiosos trances, fué cuando en febrero de 1873 Don Amadeo renunció definitivamente a la corona. Pero en aquel propio instante, el día 11 del mismo mes de febrero de tal año, se proclamó la República, cuyo régimen, con cuatro presidentes sucesivos —Rigueras, Pi Margall, Salmeron y Castelar—en menos de un año, vino a sucumbir en 3 de enero de 1874... Y con el golpe del General Pavía, en 29 de diciembre de aquel mismo año, fué proclamado rey Alfonso XII.

Sólo con la reseña de estas breves citas, se alcanza a distinguir la trágica coyuntura de la época, porque si a los vaivenes políticos se añadiera el diálogo sangriento de las armas, es fácil comprender que por entre las tierras y las aldeas de España, cruzaran vientos del más tormentoso afán de rebeldías. Y era así como, con esta dolorosa carga de virulenta desintegración, los pueblos y las ciudades sufrieron el aletazo brutal de la contienda.

Astudillo también padeció esta crisis de ideas y de partidos y de hombres, porque al proclamarse la República de 1873, siendo el pueblo mayoritariamente carlista, tuvo que aceptar los hechos y con ellos, que de su Ayuntamiento tomara la vara un alcalde extremadamente liberal. Pero en compensación, la vertiente conservadora —con legitiministas entre ellos-- pudo introducir concejales, que con su presencia en el Concejo, mediatizaran las impetuosas fuerzas desintegrantes de la revolución gubernamental.

He aquí pues el cuadro que presentaba Astudillo, que como pueblo carlista —partidas de voluntarios por los montes— con señores y gañanes antiliberales, se veía de pronto sometido por un régimen republicano. El nucleo de aquellas fuerzas carlistas que aglomeraban la mayor parte del pueblo, tuvieron que sufrir callando la imposición legal de un sistema republicano que se hacía visiblemente ostil por la presencia de un alcalde gubernamental y algunos concejales de tendencia análoga.

Es en este ambiente donde nacen y pululan elementos discordantes y agresivos, y surge en Astudillo la que se llamó «partida de la porra», que de forma incivil tuvo por finalidad exclusiva molestar al vecindario...

El pueblo ardía en deseos de represión airada y de justicia; pero la primera autoridad municipal, complaciente hacia los perturbadores constantes del orden, adoptaba una actitud pasiva que día tras día acrecentaba el malestar y la desazón de la mayor parte de los habitantes.

Al cabo de todo esto, la rebelión popular que venía fraguándose, estalló al fin en un día de los últimos del verano de 1873... El pueblo se amotinó en la plaza y al grito de «¡Abajo el alcalde!» y que «¡entregue la vara!», tuvo éste que ceder ante la imperiosa exigencia de los sublevados. Y una abalancha de hombres embravecidos irrumpió en el Ayuntamiento y arrebató la vara del alcalde republicano, para entregársela al primer teniente alcalde, al que se la llevaron a su propia casa recorriendo el tropel de gentes las calles de la villa.

Este primer teniente alcalde, de plena confianza del pueblo, lo era Don Alfonso Izquierdo Anaya, persona de clara significación antigubernamental, y un hombre de tan sereno carácter como de firme condición. A él se debió--con rigurosidad puede afirmarse-- que aquella memorable fecha no se convirtiera en día de trágicas consecuencias populares.

No pararon en esto las cosas, porque la noticia de la rebelión antirrepublicana, llegó rápidamente a Palencia y acto seguido a la Capitanía General de Valladolid. Los hechos habían sido tan graves y acusadores del sentimiento carlista de la villa, que con razón se temiese por todos una cruel represalia que llevaran a cabo las fuerzas del Gobierno.

Fué precisamente Don Alfonso Izquierdo Anaya --el circunstancialmente alcalde por la impulsiva voluntad popular--- el que durante la noche de aquel día hubo de meditar con el mayor detenimiento, la forma de que sobre Astudillo no recayera un castigo colectivo. Y es aquí, cuando la prudencia de este hombre sobrepasa los límites ordinarios para tomar caracteres rayanos en la habilidad diplomática. Sus pensamientos giran con ansiedad en torno al gran problema político que acaba de plantear el pueblo en masa con su rebelión callejera, y medita en la gravedad de la falta, sin olvidar la pena y el castigo que se cierne y avanza de hora en hora sobre el vecindario. Su responsabilidad personal no cuenta, pero lo que de verdad pesa sobre él, era el peligro inminente en que se hallaba el pueblo.

La solución que Don Alfonso Izquierdo pudo dar al grave problema planteado fué todo un habilidoso y mágico esfuerzo de prudencia... porque su destreza consistió en negar oficialmente el motivo político de la rebelión popular, y frente a esto, sostener que la causa del motín y de la algarada del pueblo, no fué otra, que la de «pedir novillos al alcalde»...

A los pocos días entraba en Astudillo el General Ribot, que desde Valladolid venía con escolta de cuatrocientos hombres de a caballo para reprimir aquella rebelión popular antigubernamental, cuya noticia había ya llegado a Capitanía adornada con las más negras circunstancias...

La estancia del General Ribot en Astudillo fué breve, y aunque no pudo evitarse que momentáneamente llevara a cabo algunas detenciones --entre ellas dos eclesiásticos-- al fin fueron puestos en libertad y el pueblo tomó sosiego sin ulteriores consecuencias. Estas habrían sido, que si el General hubiera decidido llevarse a los detenidos, posiblemente habría corrido la sangre, porque parece ser que algunos vecinos que estaban juramentados para dar muerte a Ribot cuando saliera del pueblo, y que así lo llevarían a efecto aun a costa de su propia vida.

Y aquí tenemos el extraño motivo --inerperada causa-- que originó las corridas de novillos y que luego la costumbre ha venido a consagrar como festejo popular en la villa.

Fué precisamente la habilidosa actuación de Don Alfonso Izquierdo Anaya, la que tras evitar unas fechas de luto en el pueblo determinó el nacimiento de las actuales corridas de toros que cada año se celebran en días fijos, cuando la feria de septiembre abre su alegre compás de cabezudos, dianas y festejos.

Las primeras corridas --a raíz del referido suceso de 1873-- se celebraron en unos corralones existentes entonces entre las Puertas de Revilla y Santa Eugenia. Concretamente hoy se puede señalar el lugar porque aun queda parte del viejo recinto, en sitio propiedad de Don Santiago Manrique, junto a la panera que actualmente se utiliza por el Servicio Nacional del Trigo. Más tarde, los novillos se «corrieron» en la Plaza Mayor, y por fin, como ahora ocurre, el festejo anual taurino se celebra en la Plazoleta del Areo de San Martín.

Resulta indudablemente curioso considerar hoy, que fueron sucesos políticos --aquellos del viejo carlismo-- los que hayan motivado una costumbre que parece no tener relación alguna con banderías políticas.

Se debe anotar, que si bien en la historia escrita de Astudillo (del señor Orejón), se consigna el grave suceso de aquella rebelión popular en 1873, sin embargo, nada se encuentra relativo al origen de las actuales corridas de novillos, pero sí en los testimonios escritos no aparece recogida esta extraña coincidencia motivadora del popular festejo en la villa, por el contrario, la tradición oral de los viejos nos proporcionó este dato interesante, que concuerda exactamente con las noticias privadas de que disponemos al tener como ascendiente directo nuestro (bisabuelo paterno) el hombre que con su prudencia y habilidad restableció la paz en Astudillo en momentos tan difíciles, como fueron los de 1873 al proclamarse la primera República.

Muy lejanas nos parecen hoy aquellas fechas, pero si con el paso de los años se nos fué desdibujando el perfil novelesco de la época, merece sin embargo, la pena de anotar estos viejos recuerdos, que nunca deben ser cubiertos por la sombra del olvido.

Con este tercer capítulo de «Astudillo cuando las guerras carlistas», se da fin a la reseña de unos datos que pudimos recoger directamente, unos --los más pocos-- de la historia escrita de la Villa «Señores Castrillo y Orejón) y otros --los más-- tomados de la tradición oral que personalmente se nos ofreció, y que tienen el valor concreto de ser totalmente inéditos.

Si en un día más lejano llegáramos a reunir nuevos conocimientos, sería el instante de ofrecer otros relatos complementarios.

Madrid, Noviembre de 1957.

Desde Venta de Baños

Festival artístico a beneficio de los damnificados de Valencia.- Elecciones en la Hermandad de Labradores y Ganaderos

Como ya se hizo público por medio de la Prensa y Radio palentinas, el miércoles último, patrocinado por el Excmo. Sr. Gobernador Civil de la provincia, y organizado por la «Peña Mi Rincón», de esta localidad, se celebró en el «Ideal Cinema», gentilmente cedido por su dueño don Tomás Aguado, un gran festival artístico a beneficio del pueblo valenciano, hoy sumido en la catástrofe de todos conocida.

Dicho festival, magníficamente desarrollado, dió comienzo con unas breves palabras del Jefe Local del Movimiento, quien manifestó, que en nombre de su jefe provincial, se congratulaba de la gran asistencia del público, ya que en efecto, apreciaba el lleno absoluto del teatro, prueba inequívoca de los nobles sentimientos de este vecindario, dando a continuación a conocer el agradecimiento más sincero enviado por el Excelentísimo Sr. Gobernador Civil de Valencia y el del ilustrísimo señor alcalde presidente de la citada ciudad, cuyas últimas frases, al hacer la precedente cita fueron recibidas con una formidable ovación.

Seguidamente, comenzó la parte artística, poniendo en escena el juguete cómico, original de Gonzalo Martín Santos, titulado «Paco el Chatarrero», interpretado por el Cuadro de Actores de Radio Palencia, en el que todos los participantes tuvieron una magnífica actuación, destacándose con su peculiar gracejo, en el papel de «Paco», el popular José Castrillo Chano. En esta actuación tomó parte, en su papel de «Doncella», la señorita de esta localidad Encarnita Benavides, mereciendo, con los demás artistas la más calurosa felicitación.

A continuación, la Agrupación Musical del Frente de Juventudes, tan estupendamente dirigido por don Mariano Vázquez, interpretó «Granada» y el Himno a Valencia, actuando con ella el barítono local Javier-Constancio Garrapucho, y posteriormente la Rondalla, la música de cuerda tocó varias composiciones. Todos ellos escucharon los mayores aplausos. Don Matías Ruano, «El Profesor Ouaur», conocido ilusionista, deleitó al público con varias creaciones de su repertorio, poniéndose también en escena, a cargo de los actores de «Radio Palencia», el sainete de los Hermanos Quintero «Ganas de reñir», y finalmente, el rapsoda ya citado José Castrillo, recitó con singular maestría la composición «Claveles rojos».

El mobiliario fué galantemente cedido por la Casa Carracedo, cuyo industrial hizo donación de una estupenda bandeja, la que en unión de un somier, cedido para el mismo fin por el industrial don Rafael Delgado, fueron rifados.

En resumen: un gran festival en el que los participantes, deleitaron al público, lo cual se confirma con el «llenazo» del teatro, tanto en la sesión de las siete y media, como en la posterior de las diez y media horas.

Cabe, pues, felicitar efusivamente a la «Peña Mi Rincón», por la feliz iniciativa, con su gran resultado, y sobre todo, a nuestra primera autoridad provincial, el Excelentísimo señor Gobernador Civil, al patrocinar el festival que comentamos, dedicado exclusivamente a mitigar el dolor que en estos momentos sigue afligiendo a nuestros hermanos de la hermosa tierra levantina.

ELECCIONES SINDICALES. —El domingo último, se celebraron en Baños, las elecciones sindicales, para la designación de presidentes de las Secciones Social y Económica de la Hermandad de Labradores y Ganaderos, a la que como es sabido, pertenecen, además de los productores, los propietarios de los núcleos de población Baños-Venta de Baños.

Realizada dicha elección se procedió seguidamente a la de jefe de Hermandad, obteniendo un superior número de sufragios, nuestro buen amigo don José Paredes Barrigón, cuyo interesado, por sus excelentes condiciones de idoneidad y prestigio, ya ha ostentado otros importantes cargos. Reciba nuestra cordial enhorabuena.

El Corresponsal

M.C.D.2022

La vacuna contra la gripe pierde efectividad en Estados Unidos

Nueva York. — (Servicio especial ICE).—La vacuna contra la gripe asiática parece ser que está perdiendo efectividad en los Estados Unidos.

Mientras la semana pasada se registraban en el país 1.500.000 casos de gripe, el Dr. Edwin Kilbourne, del Hospital de Manhattan confirmaba que, de entre 140 colegas suyos vacunados en el referido Hospital, sólo un 12 por ciento habían desarrollado anticuerpos capaces de combatir el virus productor de la enfermedad.

El Dr. Kilbourne manifestó que se está trabajando en una nueva clase de vacuna preparada con virus, que podría ser más efectiva que la que se emplea actualmente, a base de virus muertos por medio de formaldehido.

La epidemia de gripe asiática, a la que se conoce por este nombre porque apareció a primeros de año en el Norte de China, está considerada como una forma benigna de influenza.

Sus síntomas son muy parecidos a los del resfriado común, si bien el virus va acompañado de una serie de invasores secundarios, entre los que se encuentran las bacterias productoras de la pneumonía y la bronquitis.

Estas bacterias son las que constituyen un verdadero peligro potencial para las personas que resultan atacadas por la gripe.

La falta de efectividad de la vacuna, dada la mutualidad de las capas ha hecho que los hospitales norteamericanos y los doctores del país procuren atajar las enfermedades secundarias más que evitar los avances de la epidemia, administrando a los enfermos drogas antibióticas como la terramicina, para que no se registren casos de pneumonía o bronquitis.

A pesar de que el porcentaje de vacunados que han desarrollado abt. cuerpos es bastante reducido, el Doctor Kilbourne ha recomendado que se vacune el mayor número posible de gente en el país.

«Siempre es preferible tener un 12 por ciento de personas inmunizadas que no contar con ninguna», dijo el Dr. Kilbourne.

La vida en la Región

Un ladrón se escondió en la pila bautismal de un templo leonés

La promoción de artilleros de 1.907 celebra en Segovia sus Bodas de Oro con la profesión

LEON

EL LADRON SE ESCONDIO EN UNA PILA BAUTISMAL. — Un grupo de turistas, precedidos del beneficiado de la catedral leonesa, don Maurilio Escudero, realizaba una visita a la Real Basílica de San Isidoro, inquiriendo el valor litúrgico o histórico de algunos objetos de culto y de sacramento. Al pedir los turistas al guía que les explicara los corespondientes al de la pila bautismal, que existe en la parte trasera del templo, se acercaron a ella, procediendo el beneficiado a darles un detallado informe; pero cuando descubrieron la tapa que cubre la citada pila, vieron que en su fondo había una cosa oscura extraña. La poca luz, no permitió precisar la naturaleza del objeto, y al inquirir los turistas qué sería, el beneficiario les contestó que tal vez se trataba de alguna alfombra arrinconada allí. Pero el sacristán, que seguía al grupo, al oir esto, le pareció imposible que en la pila bautismal pudiera encontrarse una alfombra, por lo que abrió de nuevo la tapa, registrando en su interior, y descubriendo que el objeto raro no era ni más ni menos, que un ladrón de cepillos de iglesia, que se había ocultado en la sagrada pila, para salir cuando el templo estuviera cerrado, y realizar el expolio de las huchas y cepillos del mismo. Este ladrón, llamado Angel Crespo, ya tiene antecedentes en la Comisaría, pues recientemente robó los cepillos de la iglesia de los PP. Jesuítas.

SANTANDER

A CASI MEDIO MILLON DE PESETAS ASCIENDE LA SUSCRIPCION «PRO DAMNIFICADOS DE VALENCIA». — Continúan los salmantinos acudiendo con generosidad a la suscripción abierta en el Gobierno Civil, «Pro damnificados de Valencia». Las últimas cantidades ingresadas en los Bancos, hacen ascender la suscripción a 484.919'05 pesetas.

VALLADOLID

CONFERENCIA DE CULTURA RELIGIOSA. — Del 11 al 15 del presente mes, se desarrollará en esta capital, un ciclo de conferencias religiosas, organizadas por las CC. Marianas y Juventud de Acción C. Masculina y Femenina, sobre el tema general «El problema de Dios»; interviniendo el Reverendo Padre don Daniel Gastón S. J., Profesor de Filosofía del Colegio Máximo de Loyola, y don José Luis Martín Descalzo, Profesor de Literatura del Seminario Mayor de esta ciudad. Las conferencias se ajustarán a los siguientes temas: «El problema de Dios», «La voz de la humanidad», «¿Quién ordenó el mundo?» y «Presencia y ausencia de Dios en la Literatura española».

SEGOVIA

UNA PROMOCION DE ARTILLEROS DE 1907, CELEBRA SUS BODAS DE ORO. — La Promoción del año 1907 de la Academia de Artillería, que ha congregado en nuestra ciudad 17 de los 24 supervivientes de dicha promoción, ha celebrado sus bodas de oro en nuestra capital. Asistieron a una misa en el Santuario de la Fuencisla y celebraron una recepción en el Ayuntamiento. El Alcalde, señor Sanz Aránguez, les hizo entrega de una medalla con los distintivos de la ciudad. Posteriormente, en la Academia de Artillería, fué sacada la Bandera, regalo de Isabel II, en la que los artilleros de esta promoción prestaron su juramento, al ingresar en la Academia, besándola con verdadera emoción. El último en hacerlo, fué el General Sánchez Gutiérrez; pronunciándose discursos, y terminándose el solemne acto con la ofrenda de una corona de laurel ante la lápida de homenaje a los Caídos, y el canto del Himno de Artillería. Después, los artilleros de esta promoción, se reunieron en un almuerzo de hermandad.

ZAMORA

UN GRUPO DE DETALLISTAS DE ULTRAMARINOS AYUDARA A VALENCIA CON VIVERES. — Se ha celebrado en la Sala de Juntas de la Organización Sindical, una reunión del Grupo de Detallistas de Ultramarinos, adoptándose, entre otros, el importante acuerdo de hacer el Sindicato un envío colectivo de víveres para los damnificados de Valencia.

Los "platillos volantes" no existen

Cientos de informes van al cesto de los papeles

Dayton (Ohio), 7.—Cientos de informes sobre «platillos volantes», recolectados en la cercana base de la fuerza aérea de Wigth- Patterson, han ido a parar al cesto de los papeles, arrojados allí violentamente por un alto funcionario de la mencionada base.

El funcionario en cuestión, del Centro de Investigación técnica de la base, declaró:

1.—No existe ninguna evidencia física de la existencia de los platillos voladores, ni tal evidencia ha sido encontrada por la fuerza aérea durante sus investigaciones de 5.700 informes escritos entre 1947 y 1957.

2.—No existe un solo signo de aterrizaje de uno de esos platillos o de cualquier miembro de sus eventuales tripulaciones.

3.—La fuerza aérea no ha podido hallar ni rastro de «un hombrecito de los espacios», como algunos escritores sobre «platillos volantes» manifestaban.

4.—La muerte del capitán Thomas Mantell cerca de Lousville, Kentucki, a finales de 1940, mientras perseguía con su avión un objeto volador no identificado, fué debida a «anoxia» o falta de oxígeno. El objeto a que perseguía se ha comprobado era un globo meteorológico de la Armada. La muerte de Mantell, según determinó un organismo médico, fué debida a que voló demasiado alto sin oxígeno.

5.—Las conclusiones que afirmaban la existencia de platillos voladores fueron emitidas por científicos independientes contratados por la fuerza aérea, pero no por personal odscrito a dicha fuerza.

6.—Los «sputniks» uno y dos, han vuelto a recrudecer los informes, pero nada nuevo ha podido ser comprobado.

7.—Los recientes informes de haber sido vistos objetos voladores inidentificados en Tejas y Springfield, Ohio, podrán también ser ciertamente explicados cuando los investigadores concluyan las encuestas que están ahora realizando.—Efe.

Las cárceles de Hungría están abarrotadas de patriotas

Sede de las Naciones Unidas, 7.—Bela Fabián, presidente de la Federación de ex prisioneros políticos húngaros, ha manifestado que las prisiones de Hungría se encuentran atestadas de patriotas húngaros y que en una celda con una capacidad para cuatro personas, se encuentran apiñadas más de 20.

BOLSA Y FINANZAS

Cotizaciones de los mercados de valores e impresiones de la jornada facilitadas por el BANCO DE BILBAO y la AGENCIA CIFRA correspondiente al día 8 de noviembre de 1957

BOLSA DE MADRID

Madrid, 8.—La Bolsa cierra la semana con una jornada en la que la mejor disposición del dinero ha estado del lado de los derechos de suscripción, especialmente de los valores eléctricos, derechos que han registrado los siguientes avances: Iberduero, 9 pesetas; Electra de Viesgo, 8; Sevillana, 4; Saltos del Sil, 3; e Hidroeléctrica del Cantábrico, 1; esta última sociedad ha terminado hoy el plazo de cotización de sus derechos, de suscripción en Bolsa. Los cupones, que tenían calculado un precio teórico de 94'45 pesetas, salieron el primer día a 50 y hoy han terminado en 45 pesetas.

En el corro de acciones, la tónica ha sido el sostenimiento, y abundante repetición de cambios. Las diferencias principales afectan en alza, a Duro Felguera y Viesgo, que suben seis enteros, y Ponferrada que lo hace diez. Las bajas, son, de seis enteros en Minas del Rif; 7 en Energía e Industrias Aragonesas y Española de Petróleos y diez, en Auxiliar de Ferrocarriles.—Cifra.

BANCOS: España, 760.—Crédito Industrial, 204.—Exterior, 410.—Central, 779.—Banesto, 779. — Popular, 515.

ELECTRICAS: H. Española, 311.—H. Cantábrico, 188.—Nansa, 163.—Sil, 228.—Sevillana, 156.—Madrileña, 223. FECSA, 268.—Fenosa, 220.—Leonesas, 210.—Chorro, 150.—Reunidas Zaragoza, 153.

SIDEROMETALURGICAS: Auxiliar FF. CC., 575.—Material y Construcciones, 215.—Manufacturas Metálicas M., 182.—Seat, 263.—Fasa, 340.

MINERAS: Duro-Felguera, 410. — Rif, 779.—Ponferrada, 790.

QUIMICAS: Explosivos, 400.—Petróleos, 755.—Hidro-Nitro, 195.

CONSTRUCCIONES E INMOBILIARIAS: Dragados y Construcciones, 205.—Urbanizadora Metropolitana, 530.—Inmobiliaria Metropolitana, 188.—Urbis, 200.—Cantabria, 127.

ALIMENTACION: Ebro, 509. — El Aguila, 590.—G. Azucarera, 223.

TEXTILES: Pefasa, 276.—Sniace, 411.

VARIAS: Campsa, 209.—Tabacalera, 180.—Telefónicas, 301.—Transmediterránea, 218.—Metro Madrid, 174. — Unión-Fénix, 4.000. — Hidrocivil, 150.

DERECHOS: Iberduero, 190.5. — Sil, 125.—Cantábrico, 45.—Hidro-Nitro, 22.—Sevillana, 47.—Viesgo, 44.—Banesto, 148.

BOLSA DE BILBAO

Bilbao, 8.—La semana de Bolsa que hoy ha cerrado, consolidando las posiciones logradas últimamente, ha presentado como notas destacadas la fuerte reacción de nuestros Bancos locales, junto a la nueva progresión de siderúrgicas y la animada contratación de derechos que han fluctuado desconcertadamente. Los de Viesgo sobre todo, que si bien en la jornada del martes retrocedieron hasta 22'50, (a menos de la mitad de su cambio teórico), mejoraron ayer jueves hasta 45, duplicando con ello su valor efectivo en dos solas sesiones, hecho inaudito en nuestra Bolsa de valores. En la de hoy ha continuado la animación del mercado de cupones y con menor intensidad en acciones. Sin embargo, la tendencia general se ha mantenido bien, supeditándose la contratación a suaves cabeceos que dan la sensación de estabilidad. En resumen, ha cerrado la semana bursátil en disposición de proseguir las mejoras.

BANCOS: Banco de Bilbao, 860.—Banco de Vizcaya, 810.

QUIMICAS: Sefanitro, 400.—Unquinesa, 360.—Resinera, 187.—Nicas, 250.

VARIAS: Aviación y Comercio, 120. Vascongados, 146.— Sierra Menera, ordinarias, 265.

SIDEROMETALURGICAS: Altos Hornos, 290.—B. Wilcox, 647.5.—Basconia, 775.—Euskalduna, 700.

ELECTRICAS: Iberduero, ordinarias, 270.—Idem, nuevas, 248.—Viesgo, 207.5.—R. Zaragoza, 142.5.

BOLSA DE BARCELONA

Barcelona, 8.—La sesión de Bolsa de hoy, se ha desarrollado con poco negocio en los tres corros. En el de acciones, los valores locales fueron solicitados y se efectuaron bastantes operaciones, aunque las diferencias no fueron de gran envergadura. Los valores eléctricos comenzaron con demanda y terminaron sin que pudieran realizarse operaciones de importancia. Flojearon los de arbitraje, motivo por el cual todos ellos han tenido descensos, y los demás valores siguieron su curso normal, sin nada de particular. En obligaciones, las pocas operaciones realizadas lo fueron con repetición de cambios. En el de Fondos Públicos, se cotizó el Ayuntamiento de Barcelona del 41 con un entero de superávit, al cambio anterior, y también hubo pedidos del 48, que se cotizó a 71 enteros.

Las diferencias registradas en los cambios de hoy, fueron:

En retroceso: Motor Ibérica, 20; Aguas, 2; Fecsa, 4; Iberduero, 1; Minas Rif, 4; Dragados, 2; Explosivos, 4; Petróleos, 12; Madrileña, 5; Hidro Nitro, 3; Agrícola, 15; Fefasa, 5.

Se cotizaron con cambios positivos: Maquinista, 2; Carburos, 5; Cros, diez; Filipinas, 5; Fomento, 6; Seat, 2; Sevillana Electricidad, 3; Saltos del Sil, 4; Industrias Aragonesas y Azucarera, 1; Altos Hornos, 2 y España Industrial y La Seda, 5.

Petróleos, 761.—Explosivos, 398. — Aguas de Barcelona, 323. — Motor Ibérica, 2.280.—Cros, 910.—Industrias Agrícolas, 845. — Tabacos Filipinas, 820.—Sansón, 600.—La Maquinista, 182.—Carburos Metálicos, 740.

BANCO DE BILBAO
Banca. — Operaciones de Bolsa. — Pago de negociables de trigo
Mayor Pral., 113. — PALENCIA

BANCO DE SANTANDER
Fundado en 1857
Banca - Cambio - Bolsa
Caja de Ahorros
Mayor Pral., 70. PALENCIA

Un abogado y un técnico agrícola a su servicio, suscribiéndose a MIES, Revista mensual. Suscripción: 36 pesetas al año. Apartado, 15. Palencia.

Recuerdos viejos

HACE 50 AÑOS

NOTICIAS DEL DIA 9 DE NOVIEMBRE DE 1907

ANTE LA ENTRADA DEL PRELADO. — Se ha reunido el Ayuntamiento en sesión ordinaria, presidiendo el señor Martínez de Azcoitia, y asistiendo los concejales señores Vélez, Durán, Germán, García, Polo, Casañé, Monteoliva, Pérez, Gallego, Alonso y Nieto.

Entre otros asuntos, se trató el de la entrada solemne en esta ciudad el próximo domingo del Prelado de la Diócesis Dr. García Barros, acordándose adherirse totalmente a los actos que se celebren en honor de dicha autoridad eclesiástica. Y así, se acordó levantar un arco en la calle Mayor Principal, y quemarse una colección de fuegos artificiales frente al Palacio episcopal, concurriendo la Banda de Música a amenizar los actos.

El alcalde acudirá a recibir al Prelado al término de su jurisdicción municipal, cumplimentando al señor Obispo y alcalde de Santiago de Compostela que le acompaña. Se acordó también que las varas del palio en que hará su entrada el señor Obispo en la Catedral, sean llevadas por seis ex-alcaldes palentinos, que designará el señor Martínez de Azcoitia.

ALOCUCION DEL ALCALDE. — Por el alcalde de la capital, se ha dictado la siguiente alocución, dirigida al vecindario:

«Palentinos: El domingo próximo, 10 del corriente, a las tres de la tarde, hará su entrada solemne en esta capital el Ilustrísimo Sr. Dr. D. Valentín García Barros, Obispo de la Diócesis.

La alta representación que estenta en el orden religioso, y la aureola de virtud y piedad de que viene precedido, le hacen digno del respeto y consideración del pueblo cristiano, cuya dirección espiritual le ha sido encomendada, y obligan a Palencia a dispensarle un cariñoso recibimiento.

Los ilustrados y cultos habitantes de esta católica ciudad, demostrarán en esta ocasión una vez más los sentimientos de hidalga cortesía que les distingue, acudiendo a recibir con entusiasmo y filial amor a su nuevo Prelado; y en la seguridad de que así habrán de efectuarlo, se limita a rogarles hagan más ostensible aquéllos, dignándose adornar con colgaduras los balcones de sus casas, el referido día, iluminándoles durante las primeras horas de la noche y darles las gracias por su deferencia.

El alcalde, **Ignacio Martínez de Azcoitia**».

REPIQUE DE CAMPANAS. — Mañana, al mediodía, habrá un repique general de campanas en todas las iglesias de la ciudad, que se repetirá al anochecer durante media hora, como anuncio de la entrada solemne del Ilustrísimo y Rvdmo. Sr. Obispo, que tendrá lugar al siguiente día.

NUEVO COMANDANTE JEFE DE LA GUARDIA CIVIL.—En el correo de la madrugada, ha llegado a esta ciudad el nuevo comandante jefe de la Guardia Civil de esta provincia, don José Salinas Gastañaga, que mañana se hará cargo del mando que por la Superioridad le ha sido designado en esta provincia.

LOS NUEVOS DEPOSITOS DEL OTERO. — Continúan a buen ritmo las obras que se realizan en la falda del cerro del Otero, para la construcción de los nuevos depósitos de abastecimiento de agua potable a la ciudad. Las obras adelantan vertiginosamente, y a plena satisfacción, pues las condiciones de capacidad, solidez y esmerada construcción de los nuevos depósitos, son inmejorables.

Muchas fueron las personas que, aprovechándose de la bonanza de la tarde de ayer, acudieron hasta el cerro del Otero, presenciando estas obras y quedando agradablemente impresionados de su marcha.

SIGUE EL ASUNTO DE LOS TABERNEROS.—La reciente disposición gubernamental de cierre de las tabernas los domingos, sigue mereciendo la repulsa de los industriales del gremio, quienes se han reunido en una Asamblea general. La sesión fué breve y en ella se discutió el reglamento de la Sociedad Nacional de vinicultores que se va a crear.

Parece ser que el Gobierno se muestra propicio a aceptar la fórmula indicada por la Asamblea, cual es la de que las tabernas abran los domingos hasta las dos de la tarde, cerrando hasta las cinco, y a dicha hora abrir de nuevo, hasta las doce de la noche.

CARTERAS ESCOLARES Y DE NEGOCIO, EN CUERO Y PLASTICO, BONITOS MODELOS, EN I. G. DIARIO-DIA

LA SEÑORA

Doña Ascensión Arangüena Arangüena

Falleció en Palencia, el día 8 de Noviembre de 1957

A los 57 años de edad

Después de recibir los Santos Sacramentos

D. E. P.

Su desconsolado esposo Onésimo Vicente Rojo; hijos Pedro y José; hermanos Enrique, Julio, Nieves (R. Esclava del Sagrado Corazón), Jesús, Josefa, Francisco, José-María, Manuel y Carmen; hermanos políticos Elvira Parada, Pilar Berea, Concha Docet, Blanca Fanego, Valentín Alonso, Georgia, Lauro, María Soledad Vicente y Cándida García; tíos, sobrinos, primos y demás familia,

Suplican a sus amistades una oración por el eterno descanso de su alma

Funerales: Hoy sábado, día 9, a las nueve y media de la mañana y a continuación la conducción del cadáver para su traslado al panteón de la familia al cementerio de Burgos.
Misa de familia: El lunes, día 11, a las nueve de la mañana.
Iglesia parroquial: Santa Marina.
Casa mortuoria: Martín Calleja, núm. 18-2.º

anuncios por palabras

Alquileres

ARRIENDO finca cinco obradas regadío, próxima Escuela Capataces. Informes, República Argentina, 16, primero.

SE ARRIENDAN dos obradas de veza. Huertas bajas. Manuel Tejedo.

Automóviles

SE VENDE camión Diamond, con motor Perkis, 6 cilindros. Camiones rusos con basculante. Autocar con motor Barreiros. Reo corona Oro, basculante. Dodge Carnero, recién reparado. Chevrolet año 39-40. Furgón Fiat moderno de gas-oil, carga dos mil kilos. Bedford año 48. Un furgón Fiat 618, en chapa, recién reparado para 1.500 kilos. Studebaker J 15, bien de todo. Dodge K 47, recién reparado. Informes, Garaje Figuero, Modesto Lafuente, núm. 6. Palencia.

TRAYLER Studebaker con remolque, 10 ó 12 toneladas, como nuevo. Repuestos Pin. Acacias, 23. Madrid.

OMNIBUS Ford "Barbas", 28 plazas. Repuestos Pin. Acacias, 23. Madrid.

GMC, diez ruedas "Banjo". Repuestos Pin. Acacias, 23. Madrid.

Fincas

VENDO casa, Jorge Manrique, 8, piso libre, facilidades pago. Tratar, señor Delgado, Hotel Continental, días 11 y 12, de diez a trece y de 15 a 18.

VENDO doce obradas y media regadío. Trescientos frutales y casa. Informes, Colón, 24.

VENDO espléndido solar, buen sitio. Macario Franco. Herrera de Pisuerga.

VENDO heredad con casa, pueblo próximo capital. Informes, esta Administración.

SE VENDE solar y casas. Carretera Santander, camino La Miranda. Tratar allí, Justa Ortega. Sólo domingos, nueve mañana, cuatro tarde.

VENDO casa llave en mano, en Grijota, calle Mayor, 10, más céntrico, barata, facilidades. Informes, Gerardo García.

VENDO casa con cuadras, pajar, almacén y garaje, sitio céntrico. Clemente Fernández, Barruelo.

Ganados y aves

SE VENDE un caballo a toda prueba, 6 años, 5 dedos. Dionisio Martín. Santa Cecilia del Alcor.

VENDO cuatro vacas, dos cumplen el 9 de primero y tercer parto, dos paridas. Amusco. Juan Heredia.

VENDO cinco sobreborras y tres ovejas. Razón, Villarmentero de Campos. Ceferino Saldaña.

SE VENDEN cerdos al destete. Tercer Barrio Cuarteles. Pedro Pérez.

VENDO cabra tercer parto. Isidoro Martín. Población de Sotó.

VENDO tres mulas treinteñas, seis dedos, quincena y lechar. Luis Cepeda. Baltanás.

POR DEJAR labranza vendo par machos. Tomás Valdeolmillos. Magaz.

VENDO potro treinteno bretón y caballo pequeño. Julián Castellanos. Tercer Barrio.

VENDO 40 ovejas para vida, buenas. Miguel Polvorosa Marcos, en Frómista.

HARINA de huesos 28,37% proteínas. Inmejorable. Establecimientos Heraclio Domínguez. Palencia.

VENDO treinta cerdos de media ceba, raza «York». Plaza Cine Otero, 10. Baranda.

VENDO 50 corderas, 150 alisas. Fidel Calvo. Gañinas de la Vega.

VENDO dos mulas media edad, cinco dedos, toda prueba. Fonda Ramos. Frómista.

CERDOS cebados, media ceba y reproductores. Se venden, molino de Hérmedes de Cerrato.

VENDO siete cerdos media cría. Camino Torrecilla, segunda huerta.

Hospedajes

CONFORTABLE casa particular tomaría persona honorable. Martínez Azcoitia, 1, segundo.

Maquinaria y Reparaciones

SEMBRADORAS de todos los sistemas, abonadoras, bisurcos, trisurcos, cuatrisurcos, husillos para lagares, repuestos. Almacenes maquinaria Ortega y Ortiz de Zárate. Berruguete, 12.

CORREAS cuero, goma y lona y trapezoidales, carretillas, tornillería surtida. Almacenes de Maquinaria, Sobrinos de Fidel Diego, S. R. C. Palencia.

SEMBRADORAS de cereales y distributoras de abono, diferentes modelos para caballerías y tractores, carbonatadoras de semillas, arados, bisurcos, trisurcos, cuatrisurcos, gradas, rastras, husillos para lagar, maquinaria en general y piezas de recambio. Almacenes Pinacho.

DISTRIBUIDORAS de abono a platillos de uno y medio, dos, dos y medio y tres metros, fácil manejo y distribución perfecta incluso para siembra de cereales a voleo. Maquinaria Agrícola Tejeda y Cía., S. L. Palencia.

SE VENDEN dos motores Siemens nuevos, de 15 H. P. 220-380 V. 955 r. p. m. Pastor. Modesto Lafuente, 20.

MOTOR Cummins, 150 caballos, con caja cambio, reparado. Repuestos Pin. Acacias, 23. Madrid.

COMPRO motor eléctrico de 13 a 15 H. P., con reostato. Ofertas, Calzados López Lobejón. Villarramiel.

VENDO moto-bomba gasolina marca Bloh 1,75 H. P., muy buen estado. Vicente Villagrá. Paredes de Nava.

VENDO motor eléctrico trifásico, seis caballos, para 220 y 380 voltios, revoluciones 1.480. Bar Los Candiles. Palencia, o Pino del Río. Jesús Andrés.

Préstamos

HIPOTECAS sobre fincas rústicas, urbanas, interés 4,5. Tramitación rápida. Absoluta reserva. Tristán, Montero Calvo, 22. Valladolid.

Trabajo

NECESITO obrero agrícola. Vivir en finca, poca familia, buenos informes. S. Donis «Las Charcas». Villaldavín.

SE NECESITA tractorista con informes. Juan Aguado. Quintana del Puente.

NECESITO persona práctica taller vulcanizado. Cuartel de Simancas, 9.

SE NECESITA chica, buenos informes, buen sueldo, para matrimonio y niño. Cardenal Almaraz, 17-1.º.

INSTALADORES electricistas se precisan. Eléctrica Larrén. Palencia.

NIÑERA necesito. Marín. Plaza Mayor, 15.

NECESITAMOS joven trabajo publicitario, con pequeños conocimientos de oficina. Cuartel de Simancas, núm. 9.

SE NECESITA doncella o niñera. Mayor, 29-31, tercero, derecha.

SE NECESITA pinche para tienda. Garaje "Iso". Plaza Carmelitas, 6.

NECESITO sirvienta, 400 de sueldo y gratificaciones. Fonda Salmantina. Mayor, 125.

MUCHACHA o asistenta, con buenos informes, se necesita. Buen sueldo. Razón, calle Mayor, 120, tercero.

SE NECESITAN dos muchachas para casa poca familia, en pueblo importante próximo esta capital. Sueldo 300 pesetas cada una. Informes, esta Administración.

Traspasos

TRASPASO bar acreditadísimo, por no poderlo atender. Fácil transformación cafetería. Informes, en esta Administración.

TRASPASO cantina con piso libre. Barrio del Otero. Tratar, Casa Balbás, San Bernardo, 14.

TRASPASO en Barruelo de Santullán, carnicería de equino.

TRASPASO barbería, Venta de Baños, Plaza Sanjurjo. Felicísimo Merino.

Varios

TUBERIAS uralita. Para abastecimientos y conducciones de agua en medianas y altas presiones. Uralita. Agencia Oficial de Ventas, Avenida José Antonio, 45. Telf. 1455. Palencia.

LAVADEROS, pilas, peldaños, piedra artificial. Trabajos esmerados. "La Hortensia".

VENDO camioneta para 800 kilos o cambio por moto y motor «Rex» de dos caballos. Teodoro Alonso. Amusco.

ATENCION, labradores: Los mejores remolques, sembradoras y arados de todos los tipos, en los Talleres de Arturo Calvo. Antes de comprar no dejen de visitar esta casa. Fuentes de Nava.

COCINAS "Gopol", patentada, especial para quemar paja con horno y agua caliente por pote o termo. José Antonio, 45. Palencia.

"TURMIX", "Mayestic", "Tarbi", "Cadet". Marcas de primera calidad. Ferretería Isasmendi-Madrigal.

CAL VIVA y yesos todos los días, grandes existencias. Carretera Villalcón. Madrigal.

PATATAS: antes de vender las suyas, consulte precio a Joaquín Aguado. Frente a Fábrica Nacional. Teléfono, 1508. Palencia.

MOSAICOS, calidad y precios "La Gloria". Obispo Fonseca, 1.

¡OJO! No comprar sin ver. Bicicletas CIL. Obreros, empleados, plazos sin intereses. Lavadoras "Gazteiz". Motocicletas "ISO", Scooter-Isomoto-Isocarros-Isetta. Ollas exprés, hornillos petróleo. Reparaciones. Amplias facilidades. Garaje "ISO" Aguado. Plaza Carmelitas, teléfono, 2551. Apartado, 94.

AZULEJOS de todas dimensiones y colores, extenso surtido, precios interesantes. Materiales de Construcción, Pastor. Palencia.

VENDO carro toldo y arreos. Carretera Valladolid. José Marín.

VENDO carro varas, pequeño, con arreos. Gerardo Calle. Bahillo.

GANADEROS: A precios muy afinados siempre encontraréis pienso para vuestro ganado en Almacenes de Cereales "Varas". Martín Calleja, 29. Teléfono, 31-71.

PADRE e hijo necesitan para regentar la casa, señora de 40 a 50 años, sin familia y buenos informes. Razón: Pablo Alvarez, Simón Nieto, 30, tercero. Palencia.

VENDO 200 chopos, 200 alisas. Julio de Prado. Bustillo de la Vega.

VENDO o cambio un lote de abono. Barrio del Cristo. Macario Gómez.

SE VENDE planta de cebolla y hoja de remolacha, 16 cuartas. Antolín San Miguel. Carretera Villamuriel. Palencia.

Vehículos

VENDO carro de par en buen uso. Dionisio Montes. Frómista.

SE VENDE una serret en Mazariegos. Mariano Ruiz.

VENDO tractor gas-oil, 23 caballos, como nuevo y remolque 4 toneladas, nuevo. Escribid, señor Ruiz Arce. Paseo Imperial, 41. Madrid.

VENDESE Mobilette seminueva, muy barata. Tercer Barrio. Bar.

Ventas

VENDO perro lobo, año y medio. Informes, Bar Angelillo.

VENDO hoja remolacha. Carretera Grijota. Antonio Doncel.

SE VENDE planta cebolla. Valeriano Calleja, en Baltanás, huerta frente al Teléfono.

VENDO planta de lechuga superior. Martín Abella (huerta). Gabriel Saldón.

SE VENDE báscula seminueva, útil para tienda, marca "Magriña". Razón, en Paredes de Nava, calle Antenoria, 5.

VENDO guisantes semienanos siembra, superiores. Marcelo Durán. Puente Hierro. Huertas Bajas. Palencia.

VENDO fábrica hielo, ocasión. Evencio Antolín. Saldaña.

SE VENDE churrería por no poderla atender, en la Plaza de España de Barruelo de Santullán. Informes en la misma. Antonio Martínez.

VENDO 10.000 kilos remolacha forrajera. María Pelayo. Villoldo.

Lea todas las semanas nuestro "SUPLEMENTO DEPORTIVO".

M.C.D.2022

Madrid al día

Un antibiótico español que cura la fiebre de Malta

Ya se expende carne preparada, de gran aceptación

¿Quién puede conocer las seis mil calles de Madrid?

Madrid.—(Crónica de ARGOS especial para DIARIO-DIA. Prohibida la reproducción).

En el «Symposium sobre antibióticos» que se celebra en Wáshington, se ha presentado un interesante descubrimiento, debido al director del Hospital del Rey, de Madrid, doctor Torres Gost, según informa un corresponsal. Por no haber podido asistir él mismo, lo leyó en su nombre el doctor Gallego, quien ha manifestado que esta droga, denominada «catomicina», es todavía poco conocida en España y que los americanos trabajan en ella desde hace dos años.

El doctor Torres Gost ha obtenido la curación total, en cinco días, de veinte enfermos de fiebre de Malta, enfermedad de regiones pobres, que llega a durar hasta dos años, ocasionando la ruina en las familias humildes. En España hay zonas endémicas de esta fiebre, que es transmitida al hombre por las cabras. De ahí la importancia de este descubrimiesto español, que puede salvar la economía de modestos ganaderos. El director general de Sanidad, doctor García Orcoyen, emprenderá una gran campaña epidemiológica, a fin de eliminar rápidamente la fiebre de Malta en nuestro país.

Otro de los antibióticos presentados al «Symposium» por diferentes países es la «sulfacidina», de propiedades anticancerosas, experimentado en ratones, aunque es tóxico y por ello no se ha experimentado todavía en el hombre. La reunión trató de los peligros de abuso de los antibióticos, sin prescripción facultativa, que han llegado a producir en Estados Unidos unas cien muertes en tres años, por lo que ya sólo se despachan con receta, aún los más inofensivos.

La primera y hasta ahora única, expendiduría de carne preparada funciona desde hace unas fechas en Madrid, en el mercado de Barceló. La aceptación del nuevo producto, por parte del público, ha sido excelente. Ante el nuevo despacho se forman todos los días largas colas. Los preparados comprenden «amburguesas», «bacón ingles» y chuletas de cerdo deshuesadas.

Un solo despacho, para una población de dos millones, es poca cosa para que pueda influir sensiblemente en el comercio de la carne, pero parcialmente se nota en este mercado de Barceló, donde las carnicerías han tenido que afinar los precios y, aún así, las compradoras prefieren permanecer en la cola en espera de la carne preparada, mientras que en los demás despachos los dependientes esperan con los brazos cruzados la llegada de compradoras.

Si estos puestos se prodigaran más, resultaría notoria su influencia en el mercado general de la carne, pese a que los tablajeros, naturalmente, la desdeñen, asegurando que no hay nada mejor que la carne fresca. La misma actitud están adoptando los hueveros, obligados a despachar huevos de importación a 23'30 la docena, que expenden con manifiesto malhumor, exigiendo algunos que las compradoras lleven papel para envolvérselos y diciendo que no pueden garantizar su calidad —son frescos y excelentes— como con los del país, que siguen vendiendo a 40 pesetas.

No se avergüencen, queridos amigos de provincias, en preguntar por cualquier calle, cuando nos dispensen el honor de visitar la Villa, porque esto no es signo de paletismo ni causa extrañeza a ningún madrileño, pues los mismos vecinos de la capital tienen que hacer lo mismo con mayor frecuencia de la que ustedes se pudieran imaginar.

¿Quién puede conocer las seis mil calles de Madrid? Nadie, absolutamente nadie. Ni siquera los mismos guardias de circulación, que para contestar se ven obligados a consultar el «callejero» y no siempre con resultado, pues Madrid crece tanto, que la apertura de nuevas calles corre más de prisa que las ediciones de la guía.

Tiene la capital de España nada menos que treinta mil metros cuadrados de vías públicas, distribuídos en 6.161 vías urbanas y clasificados en 56 avenidas, 44 callejones, 81 caminos, 44 carreteras, 11 costanillas, 5 cuestas, 43 glorietas, 3 pasadizos, 61 pasajes, 58 paseos, 243 plazas, 2 praderas, 2 riberas, 4 rondas, 112 travesías y, el resto, calles propiamente dichas.

Gran éxito de artistas españolas en Nueva York

Victoria de los Angeles en "La Traviata" y Teresa Amorós como danzarina

Nueva York, 7.—La soprano española Victoria de los Angeles ha hecho su reaparición en el «Metropolitan Opera House» después de un año de ausencia, con la obra «La Traviata».

Al mismo tiempo, la danzarina española Teresa Amorós se presentó al público neoyorquino en el «Carnegie Hall» acompañada en su actuación por el pianista Enrique Trío, y el guitarrista Mario Escudero.

La actuación de los artistas españoles que alcanzaron gran éxito, fué elogiosamente comentada en los diarios de Nueva York, especialmente en el «New York Times», «New York Journal American» y «World Telegram Ane Sun». Este último y bajo el titular de «Jubilosa bienvenida a la diva española», publica un caluroso elogio a Victoria de los Angeles.

El «New York Journal American», titula, «Distinguida representación», la crítica de la reaparición de la soprano española.

En cuanto a la bailarina Teresa Amorós el «New York Times» alaba su belleza y su arte, así como el del pianista y guitarrista.—Efe.

Inglaterra ha hecho explotar una bomba de hidrógeno

Japón tiene preparado otro satélite, pero no cuenta con medios de lanzarle al espacio

Londres, 8.—En círculos oficiosos londinenses se dice puede darse por seguro que el artefacto nuclear cuya explosión sobre el pacífico ha anunciado el Ministerio de Abastecimiento Industrial es una bomba de hidrógeno. El Ministerio no ha hecho indicación alguna sobre la importancia de la explosión, pero es presumible formara parte de la serie que el mismo Ministerio anunció sería del orden del megaton. Por ello se supone que la explosión de hoy fué de una bomba de hidrógeno. El último experimento de esta clase realizado por Inglaterra fué el del día 19 de junio, al que precedieron otro el 31 de mayo y otro el 15 del mismo mes, todos ellos del orden del megaton. La potencia de las bombas de hidrógeno es por lo menos de un millón de toneladas de trinitotolueno.

El ingenio de hoy ha sido lanzado desde un "Valiant", pilotado por el jefe de escuadrón Bernard Millet. Ni él ni los demás tripulantes del vuelo habían tomado parte en los tres experimentos anteriores citados, en los que las bombas de hidrógeno fueron lanzadas por aviones del mismo tipo.

¿HA MUERTO EL PERRO QUE VA EN EL "SPUTNIK II"?

Estocolmo, 8.—La agencia de información rusa Tass, informó sobre los movimientos del "Spunitk II", pero no hizo referencia alguna al perro que se encuentra en el mismo. Los observadores interpretan esto en el sentido de que es posible que el perro haya muerto.—Efe.

DICESE QUE EL SPUTNIK II SE HA DIVIDIDO EN DOS PARTES

Cambridge (Massachusetts), 8. — Los científicos dicen que es probable que el Sputnik II se haya separado en dos partes. El doctor John S. Rinehart, subdirector del Instituto Astrofísico Smitheoniano, anunció que vió dos objetos casi en la misma trayectoria separados por unos diez o quince segundos, a las once y veintitrés minutos de la mañana (hora española). Rinehart dijo que localizó el primer objeto y lo siguió durante casi un minuto y medio. Después fué su hija, que le acompañaba, Marion, la que localizó un segundo objeto más brillante que el primero. Afirmó que estaba seguro de que el segundo objeto visto no era un meteoro.

Declaró que el hecho de haber visto dos objetos no significa que haya habido una separación en el Sputnik II porque «ambos objetos pueden existir desde el lanzamiento».—Efe.

JAPON TIENE UN SATELITE PREPARADO

Chicago, 8.—«Tenemos un satélite y nada con qué lanzarlo al aire», ha manifestado el físico nuclear doctor John A. Simpson de la Universidad de Chicago.

El doctor Simpson, que hizo unas declaraciones a los periodistas después de haber pronunciado un discurso durante una comida ofrecida por el Consejo de Sociedades Técnicas de Chicago, dijo, al comentar la declaración del presidente Eisenhower de que los Estados Unidos poseían un cohete «capaz de regresar», que esto indicaba que «podían lanzar a la atmósfera un proyectil balístico intercontinental», pero después, al explicar las características del satélite norteamericano es una muestra de «la actitud del actual y anteriores Gobiernos» hacia la ciencia balística. «Es decir —agregó— que tenemos el satélite y nada con qué lanzarlo al aire». Dijo, por último, que la actitud a que se había referido había de ser cambiada en la próxima década y que la designación por Eisenhower de James R. Killian para nuevo ayudante especial de la Casa Blanca en Ciencia y Tecnología era «un paso en la dirección apropiada». —Efe.

Eisenhower ha dicho:

(Viene de primera plana)

fuerzas --ofensivas, defensivas y locales--, propiamente distribuidas y apoyadas, reside el verdadero impedimento para el comienzo de la guerra. Este hecho nos explica la tremenda importancia que tienen los aliados para este país. No solamente estos aliados mantienen grandes fuerzas militares como parte de nuestra seguridad combinada, sino que nos facilitan bases vitales y zonas que permiten el despliegue efectivo de nuestras fuerzas para la defensa".

LA VENTAJA RUSA

"Estoy convencido, y esta convicción la respaldan mis consejeros científicos y militares, que, aunque los soviets están por delante de nosotros en algunos campos, tales como el de proyectiles y espaciales, y están, consecuentemente delante de nosotros en lo referente al desarrollo de satélites, la fuerza militar total del mundo libre es, con mucho, superior a la de todos los países comunistas juntos. Debemos ver esto, que las ventajas que ahora nos llevan, son solamente temporales".

¿COMO SE PRESENTA EL FUTURO?

"Por todo esto, debemos plantearnos ahora la siguiente pregunta: ¿Cómo se presenta el futuro? Me creo en el deber de deciros que, a pesar de nuestra fuerza superior y de la delantera de nuestras defensas, es enteramente posible que en los años venideros nos arrebaten esa delantera. Lo repito: es posible que nos arrebaten esa delantera, a menos que ahora hagamos frente a ciertas necesidades apremiantes y nos dispongamos a cumplirlas inmediatamente. En estos momentos me estoy refiriendo a todos los norteamericanos, sin distinciones de ninguna clase. Somos ahora exclusivamente norteamericanos y, como tales debemos agruparnos en las filas para realizar el trabajo que tenemos por delante".

HAY QUE DAR PRIORIDAD A LA EDUCACION CIENTIFICA

Según mis amigos científicos, una de nuestras mayores deficiencias y fallos reside en el fracaso por parte de este país a dar la suficiente prioridad a la educación científica y de colocar a la ciencia en el lugar que debe ocupar en nuestra vida nacional. Desde luego, estos científicos afirman que debemos continuar fabricando las armas más modernas en número adecuado. Pero están convencidos de que existe un gran peligro que ninguna cantidad de dinero, ni recursos dedicados a subsanarlo puede evitar. La educación requiere tiempo, incentiva y profesores especializados. Los científicos creen que una segunda necesidad crítica es la de dar una mayor prioridad, pública y privada, a las investigaciones básicas".

INTERCAMBIO DE INFORMACION CIENTIFICA

"Sobre estas necesidades y fallos hablaré algo la próxima semana. Esta noche me limitaré a tratar de otros dos factores sobre los que es posible emprender una pronta acción. El primero de ellos es el fallo trágico para asegurar los grandes beneficios que se derivarían del reparto mutuo de información científica apropiada y de esfuerzo entre los países amigos. La mayoría de los grandes adelantos científicos en el mundo han sido el producto de un intercambio internacional libre de ideas. Apenas si existe una nación que no haya realizado alguna contribución significativa a la ciencia moderna. Aquí me viene a la memoria la contribución realizada por Gran Bretaña a la propulsión a chorro, al radar y a los rayos infrarrojos; de Alemania, a los cohetes y rayos X y drogas; de Italia, a la telegrafía sin hilos; de Francia, a la radiactividad y del Japón, a la magnética.

"En el mundo libre, todos tenemos mucho que dar y mucho que ganar en seguridad por medio de una congregación del esfuerzo científico. ¿Por qué hemos de negar a nuestros amigos información que estamos seguros poseen los soviéticos, e información que nuestros amigos podrían utilizar en nuestra seguridad mutua? ¿Por qué hemos de desperdiciar fondos de investigación en resolver problemas que nuestros amigos han resuelto?

"He aquí una forma con la que podremos engrandecer rápidamente los recursos científicos a disposición del mundo libre".

OTRA NECESIDAD INMEDIATA

"La segunda necesidad inmediata es la de una mayor concentración del esfuerzo y de las mejoras dentro del Gobierno en los campos de la ciencia, tecnología y proyectiles".

"En cuanto a la acción futura, quiero informaros de las siguientes cuestiones esta noche: la primera cosa que he hecho es asegurarme de que las mejores ideas y consejos que la comunidad científica puede suministrar, hasta ahora facilitados a mí de forma no oficial, está ahora completamente organizado y formalizado de tal forma que ningún fallo puede ocurrir. El propósito es hacer posible para mí, personalmente, siempre que aparezca algún innecesario retraso en nuestro sistema de investigaciones, actuar pronta y decisivamente. A este fin, he creado la oficina de un ayudante especial del presidente para ciencia y tecnología. Este hombre, que era auxiliado por un personal de científicos y un grupo consejero responsable compuesto por especialistas de primer orden para informarle a él y a mí, tendrá la responsabilidad activa de ayudarme en el programa de mejoras científicas de nuestras defensas que estoy bosquejando parcialmente esta noche y que seguiré bosquejando durante la próxima semana".

"Me satisface poder informaros de que este puesto ha sido aceptado por el doctor James R. Killian, presidente del Instituto de Tecnología de Massachusetts. Se trata de un hombre que goza de mi confianza y de la confianza de sus colegas en el mundo científico y de la ingeniería, así como la del Gobierno".

«Segundo: En el Departamento de Defensa hay un funcionario, directamente responsable ante el secretario, a cargo del desarrollo de proyectiles. He dado las órdenes oportunas para que el secretario deje sentado que el director del programa de proyectiles dirigidos, está investido de la misma autoridad que el secretario posee en ese campo, con el fin de que no se puedan producir fallos administrativos. El Dr. Killian trabajará, desde luego, intensamente con este funcionario.

«Tercero: El secretario de Defensa y yo, hemos acordado que cualquier nuevo programa sobre proyectiles dirigidos que se produzca se colocará, siempre que sea posible, bajo una sola dirección y administración, sin consideración para los servicios separados.

«Cuarto: Se presentará al Congreso la necesaria legislación, con el fin de suprimir las barreras legales que impiden el intercambio de la debida información tecnológica con los países amigos.

«Quinto: Si se me autoriza, apoyaré la creación de una Comisión Científica organizada dentro de la O. T. A. N., para llevar a cabo una investigación conjunta de todos los países miembros de la organización, de acuerdo con lo tratado con el primer ministro Mac Millan, durante su estancia aquí. Con ello, y para llevarse a cabo esas medidas de esfuerzo mutuo, el secretario de Estado nombrará un consejero científico para él y agregados científicos en los lugares del extranjero que estime oportunos. Siempre que para llevar a cabo alguna de estas acciones, sea necesario solicitar autoridad adicional legal, esa autoridad será pedida al Congreso al término de su próxima sesión. Estas cuestiones serán discutidas en mi próxima reunión con los dirigentes de ambos partidos del Congreso. A ellos se les pedirá que consideren las medidas necesarias para acelerar la concesión de esos poderes legislativos.

«Estos son, amigos míos, los pasos más inmediatos que se están realizando en el área científica en cuanto hace referencia a la seguridad».

ES NECESARIO UN PASO GIGANTE HACIA LA PAZ

«En conclusión, aunque el propósito de esta noche es subrayar la influencia de la Ciencia sobre la Defensa, no me olvido que queda mucho más campo a la Ciencia que el de reforzar nuestra Defensa. Las contribuciones pacíficas de la Ciencia al enriquecimiento de la vida y a la liberación del espíritu, son los productos más importantes de la conquista de los secretos de la Naturaleza. Y las fuerzas espirituales de la nación —Su fe religiosa, su capacidad, el sacrificio, etc.—, son las bases más importantes en cualquier estructura de Defensa. Sobre todo, quiero decir para todos los que me escuchan, que nuestra preocupación por el poderío militar nunca ha tenido otros fines, ni será dedicada a otra cosa que a la Defensa y a la preservación de una justa paz.

«Lo que el mundo necesita hoy más que una etapa gigante en el espacio exterior, es un paso gigante hacia la paz. Una vez y otra hemos demostrado nuestro deseo de dar tal paso. Como un comienzo en esa dirección, pido ahora a los soviets, que consideren seriamente las propuestas prácticas y practicables de desarme aprobadas el miércoles por una gran mayoría de países en las Naciones Unidas.

«Nunca cesaremos de esperar y trabajar, por la llegada del día en que una paz duradera aliviará de estas cargas militares, la espalda de la Humanidad; ni de rogar por el día en que los científicos puedan dedicar toda su atención y esfuerzo, no a la destrucción humana, sino a la felicidad de sus semejantes».—Efe.

Veinticinco millones de pesetas ganó una quiniela

Londres, 8. — Una señora de 35 años, ha llegado a Londres para cobrar el mayor premio en la historia de las quinielas de fútbol en Inglaterra. La señora Nellie Mcgrail, acertó siete de los ocho empates habidos en los 92 partidos de la Liga inglesa y escocesa el pasado domingo y percibirá unos 25 millones de pesetas. La afortunada quinielista había jugado poco más de una peseta.

El premio será entregado en un hotel del West End por el comediante Normal Wilson, que dará a la afortunada señora Mcgrail un cheque por el valor del premio.—Alfil.

PLUMAS ESTILOGRAFICAS DE LAS MEJORES MARCAS, EN I. G. DIARIO DIA

Cómo nació en Sara Vázquez la idea del secuestro del niño de La Coruña

Se apoderó de la criatura con el propósito de llevárselo como hijo suyo al pueblo en que ejercía de maestra

La Coruña, 8.—El Juzgado y la Policía prosiguen activamente los trabajos de investigación en relación con las circunstancias del secuestro del niño Pepito Mendoza, cuyo esclarecimiento acaba con una serie de rumores absurdos que, en conexión con el suceso, se habían divulgado no solamente en La Coruña, sino también en toda España.

Después de las informaciones obtenidas hasta esta noche, aunque no con carácter oficial, se deduce que Sara Vázquez Ouro y Juan Rodríguez Paz mantenían relaciones amorosas desde hace unos cuatro años, aproximadamente. Parece ser que, hace tres años, con ocasión de que Juan se hallaba ausente, Sara manifestó que estaba embarazada. No se sabe si el embarazo fué real y malogrado después, o inexistente; pero se ha comprobado que no llegó a nacer criatura alguna. Es probable que haya sido un invento de Sara para forzar a Juan al matrimonio. Con motivo de una visita de Juan a La Coruña, Sara le mostró un niño, de unos tres meses, que había pedido prestado a una vecina, sin que ésta conociese el engaño para el que utilizaba a la criatura. En otras dos o tres visitas hechas por Juan, con intervalo de meses, repitió la operación, añadiendo que el niño estaba depositado en casa de una amiga para que su existencia no la conociese la familia de Sara. Así las cosas, convinieron Juan y Sara el matrimonio para el último verano, aprovechando la estancia de ambos en La Coruña y se casaron a mediados de septiembre, precisamente en el templo de Santo Tomás, en cuyas inmediaciones fué devuelto, bajo secreto de confesión, el niño Pepito Mendoza. Pero, al casarse, Juan exigió que con ellos viviese en lo sucesivo, el hijo que creía tener. Y así surgió en Sara la idea del secuestro. En sus paseos por los jardines de Méndez Núñez, le llamó la atención Pepito por su edad y otras circunstancias, que creyó convenientes para los fines que perseguía.

Y se apoderó de la criatura con el propósito de llevársela como hijo suyo al pueblo de Teruel donde ejercía como maestra, creyendo que el secuestro nunca podría ser advertido y que la criatura podría darse por desaparecida en desgracia casual. A los hijos de su anterior matrimonio, les presentó a Pepito como sobrino del segundo marido y le desfiguró, cortándole el pelo y poniéndole otras ropas, con el fin de que no pudiese ser reconocido fácilmente. Juan Rodríguez Paz debió creer el engaño hasta que el relato del suceso apareció en los periódicos. Parece posible que él mismo y, desde luego, las hijas de Sara influyesen decivamente en la devolución de la criatura. Dos de las hijas de Sara, que tiene cuatro hijos de su anterior matrimonio, el mayor de ellos varón, fueron quienes devolvieron a Pepito Mendoza ante el templo de Santo Tomás. Juan Rodríguez Paz ha prestado declaración en Madrid y parece será trasladado a esta capital para declarar ante el Juez. Ha sido puesta en libertad la mujer llamada Matilde González, cuya participación en el secuestro no ha podido ser demostrada. Sara había manifestado que había entregado, en realidad, un hijo suyo a esta mujer y que ella era la autora del secuestro de Pepito Mendoza, entregándoselo en la biblioteca de los jardines de Méndez Núñez y asegurando era, efectivamente, su hijo. La culpabilidad de Matilde no ha podido ser probada. El Juez, don Emilio Celorio, y el comisario de Policía, don Mariano Cabrera, que han dirigido los trabajos de aclaración del suceso con la colaboración de agentes especiales llegados de Madrid, han recibido muchas felicitaciones por el acierto con que han llevado sus gestiones en el misterioso caso que, en opinión del mismo comisario, es uno de los más extraños en que haya intervenido jamás la policía española, por sus circunstancias atípicas.—Cifra.

FRIO, LLUVIA Y NIEVE

Varios aeropuertos, cerrados al tráfico debido al temporal

Barajas, 8.—Debido a las malas condiciones metecrológicas que reinan hoy en la Península, se encuentran cerrados al tráfico aéreo los aeropuertos de Granada, Cartagena, Vigo, Valladolid, Gibraltar, Vitoria y Melilla. En este último la Iberia ha suspendido hoy sus servicios regulares Madrid-Melilla y regreso, por hallarse encharcado. Los demás aeropuertos citados, han quedado cerrados por escasa visibilidad, encharcamiento o nevada.—Cifra.

LLUVIA SUAVE EN ALICANTE

Alicante, 8. — Desde la madrugada llueve suavemente pero casi sin interrupción sobre la capital y una extensa zona de la provincia. En las localidades del centro, como Elda y Villena, el frío es bastante intenso, mientras en la ciudad y zona costera, la temperatura es más benigna, debido a la proximidad del mar.—Cifra.

NIEVE EN LA PROVINCIA DE TOLEDO

Yepes (Toledo), 8.—Después del frío intenso que reinó durante todo el día de ayer, hoy, desde las nueve de la mañana nieva con intensidad, permaneciendo el temporal durante más de cuatro horas. A mediodía, continuaba nevando aunque no con tanta abundancia. Por haber llovido poco antes, la nieve no ha cuajado más que en los tejados.—Cifra.

NIEVA EN CERVERA DE PISUERGA

Cervera de Pisuerga, 8. (Por teléfono).—Desde las siete de la tarde está nevando con gran intensidad en esta localidad y en toda la comarca, habiendo cubierto la nieve caída calles y tejados. A las once de la noche, hora en que nuestro corresponsal en dicha población, don Emilio Pereda, nos facilita esta información continuaba cayendo nieve y de seguir así durante toda la noche, la nevada adquiriría buenas propociones.

EN TALAVERA DE LA REINA

Talavera de la Reina (Toledo), 8.—Desde esta madrugada llueve intensamente en régimen de temporal. A ratos ha nevado, aunque con poca intensidad. La temperatura ha descendido mucho y, de toda la comarca se reciben noticias de haberse iniciado también el temporal de lluvia, que es de nieve en las montañas.—Cifra.

NIEVA EN ALCALA LA REAL

Alcalá la Real (Jaén), 8.—Durante todo el día de ayer, la temperatura fué muy baja, y además, sopló un viento frío del Norte, que mantuvo las calles casi desiertas, e impidió también que lloviese. Ya anochecido cesó el viento y comenzó a nevar sin interrupción. Hasta las diez horas de hoy, el aguarecogida era de 22 litros por metro cuadrado. Y la total registrada desde hace cuatro días en que se inició el temporal, asciende a 59 litros.—Cifra.

TEMPORAL DE LLUVIA EN ANDALUCIA

La Palma del Condado, 8.—Continúa el temporal. Ha llovido durante toda la noche en que se han recogido doce litros de agua por metro cuadrado. El cielo está hoy totalmente cubierto, y a la vez, reina un fuerte viento.—Cifra.

SIETE LITROS EN HUERCAL-OVERA (ALMERIA)

Huércal-Overa, 8.—Ha llovido durante toda la noche. En las primeras horas de la mañana se han registrado siete litros por metro cuadrado.—Cifra.

NIEVA EN EL MAESTRAZGO

Castellón de la Plana, 8.—Hoy se ha registrado la primera nevada en el alto Maestrazgo, en tanto que en todo el litoral ha llovido con poca intensidad pero ininterrumpidamente. La temperatura ha descendido notablemente.—Cifra.

Y EN SORIA

Soria, 8.—Durante todo el día nevó incesantemente en la parte sur de la provincia especialmente en la zona de Medinaceli, donde la nieve ha cuajado. En la capital nevó toda la mañana pero no llegó a cuajar. El Moncayo y sierras Cebollera y Urbión aparecen totalmente cubiertas por la nieve. No obstante, la temperatura es bastante benigna.—Cifra.

40 años de bolchevismo, 40 millones de cadáveres

"Cuando el "sputnik" pasa sobre los cielos... una inmensa tristeza invade el mundo"

Radio Vaticana glosa el materialismo de la revolución comunista

Ciudad del Vaticano, 8. — «Una inmensa tristeza invade al mundo cuando se piensa en los 40 años de revolución bolchevique, en la libertad de millones de seres que están aherrojados, en las vidas aplastadas por el triunfo de una ideología de un progreso mecánico que ofrece el «Sputnik» como su síntesis y su gloria», dijo anoche la Radio Vaticana comentando la triste victoria material de la Unión Soviética.

El comentarista de Radio Vaticana añadió: «Cuando el «Sputnik» pasa sobre los cielos», la «tragedia humana» que tuvo lugar en los últimos pueblos de allende el telón de acero, nos impide sentirnos satisfechos de una ideología y de un mundo del cual es mensajero.

Y añadió: «Jamás antes de ahora, el vacío entre el progreso científico y técnico y la estructura inhumana de una ideología y un régimen ha sido tan evidente para el hombre».

«El «Sputnik» antes de convencer a los pueblos de la bondad de una revolución y de los logros y éxitos después de 40 años; les estimula a cerrar sus filas, a tonificar sus fuerzas y a defenderse contra ello, mostrando su repulsa».

«El régimen soviético trató con el lanzamiento del «Sputnik» de imponer en los pueblos el prestigio de una revolución... Se pedía al «Sputnik» conseguir, no sólo la aprobación y reconocimiento de un progreso científico, sino también una simpatía humana y un elogio para un sistema», terminó diciendo el comentarista de Radio Vaticana.—Efe.

40 AÑOS, 40 MILLONES DE CADAVERES

Wáshington, 8. — Hablando del «Sputnik» y bebiendo vodka, se ha celebrado en la embajada soviética en esta ciudad, una recepción para celebrar el 40 aniversario de la revolución bolchevique.

Unos 800 invitados se han reunido en la embajada, con la esperanza de escuchar el anuncio de alguna otra hazaña científica de los soviets, pero nada se dijo a este respecto.

A poca distancia, y tras un cordón de policías, un grupo de refugiados húngaros, desfilaban solemnemente llevando velas funerarias y grandes carteles.

Uno de ellos decía: «40 años, 40 millones de cadáveres».

El más importante representante de los Estados Unidos en la ceremonia, era el subsecretario de Estado, Robert Murphy. El secretario de Estado, John Foster Dulles, evitó asistir, diplomáticamente, ausentándose de la ciudad, para pasar unos días de descanso en Duck Island, en el lago Ontario.

El pasado año, el departamento de Estado, se opuso a participar en esta fiesta, mostrando su disgusto por la brutalidad de los rusos al aplastar el levantamiento húngaro.—Efe.

JRUSCHOF CANTO Y BAILO

Estocolmo, 8.—El secretario del partido comunista soviético, Nikita Jruschof, ha bailado y cantado la pasada noche, en una recepción de gala celebrada en el Kremlin, para celebrar el 40 aniversario de la revolución rusa.

Más de 3.000 invitados asistieron a la fiesta, en la que se brindó por los éxitos rusos y se cantaron canciones ucranianas. El jefe del partido comunista intervino e interpretó algunos solos, seguidos por el coro de los reunidos. Más tarde se unió a otros grupos de cantantes, uno de los cuales entonaba «La Marsellesa».

Cuando volvía a la mesa presidencial, una dama no identificada, le invitó a bailar un vals. Las otras parejas que bailaban se detuvieron y se colocaron a los lados de la pista para ver danzar a Jruschof.

Estuvo también presente en la recepción el dirigente comunista chino, Mao Tse-Tung, el comunista polaco Wladislaw Gomulka y otros cabecillas rojos y embajadores extranjeros. —Efe.

Llega a Barajas el Secretario de Agricultura de Estados Unidos

Se entrevistará con D. Cirilo Cánovas para un intercambio de impresiones

Madrid, 8.—El secretario de Agricultura de los Estados Unidos, Ezra Taft Benson y sus acompañantes, llegarán esta noche al aeropuerto de Barajas procedentes de Roma.

Mr. Benson está dando la vuelta al mundo visitando los países meridionales europeos, Oriente Medio y Asia Meridional, con objeto de conocer a los gobernantes y a los representantes del comercio y reunir sobre el terreno información relativa al comercio de exportación norteamericana. En Roma habló durante una reunión de la organización de las Naciones Unidas para la alimentación y la agricultura. Saldrá para Lisboa el once del actual, por la mañana.

Durante su estancia en Madrid, se avistará con el ministro de Agricultura; de Comercio; embajador de su país; agregado de Agricultura a su Embajada y otros altos funcionarios del Gobierno español y de su representación diplomática. Antes de salir de Wáshington, Mr. Benson declaró que las entrevistas que celebraría con los dirigentes de la agricultura de otros países "darán una oportunidad para un intercambio de ideas del que resultará una mejor comprensión de nuestros respectivos problemas y de nuestro progreso mutuo".

Ha desempeñado el puesto de secretario de Agricultura desde que el presidente Eisenhower le nombró para el cargo en 1953. Ha permanecido en este puesto más tiempo que ningún otro secretario desde 1940. Hasta que aceptó el puesto, no había dedicado ni un día de su vida a la política, dedicándose siempre al campo y a las actividades agrícolas. Hace mucho tiempo que es destacada figura en los asuntos agrícolas norteamericanos.

El secretario de Agricultura norteamericano da mucha importancia a la investigación, enseñanza, mejora de los métodos de suministro al mercado, producción de alta calidad, producción agrícola como método de coadyuvar al desarrollo de la agricultura norteamericana y es de opinión que la agricultura tiene un enorme porvenir y ha dedicado toda su carrera a esta causa.

Nació hace 55 años en una casa de dos habitaciones en una heredad de Cache Valleyidaho. Fué el mayor de once hijos y estudió en las Universidades de Brigham Young y del Estado de Iowa. Tiene nueve títulos honorarios de doctor y está casado, con cinco hijos.—Cifra.

MANTEL DE PLASTICO

CON APLICACIONES Y RIBETEADO

TAMAÑO 1'20

COLORES

Azul - Blanco - Verde - Paja - Salmón

REDONDO O CUADRADO

SOLO VALE ¡69 PTS.! EN

MARIN.- PLAZA MAYOR, 15

SERVIMOS A REEMBOLSO

TRAPECIO

Rodada en el Circo d'Hiver de París, con un reparto excepcional, por su argumento, escenarios y emociones, es la máxima sensación de la temporada

CINEMASCOPE y EATSMACOLOR

M.C.D.2022